大公報

上海版

上海軍管會登記新字第八號
第一萬七千六百三十二號
今天本報壹大張
每份人民幣七百元
訂戶報費一律按月預收 外埠平寄郵費免收
郵電部上海郵局及全國各地各級郵局發行
經理部：上海（0）南京東路二一二號 電話：一九四八〇轉接各部 電報掛號：二二二二五
編輯部：上海（1）人民路一六二號（南市電話） 總編輯室 田七一八二六 政治組 田七一八二六 經濟組 田七〇〇〇八 文教組 田七〇〇〇九 讀者工作組 田七一八三二 藝術組 田七〇〇〇八
印刷廠：上海（1）人民路一六二號 南市電話：田七〇六六三
昨日發報時間五時五十五分

今天本報內容提要
★鞍山鋼鐵公司煉鋼廠再創全國煉鋼新紀錄。（一版）
★第四屆全蘇擁護和平大會開幕。（一版）
★莫斯科各界慶祝「中蘇友好月」。（一版）
★瑞典駐華大使魏斯特朗向毛主席呈遞國書。（一版）
★全國農民熱烈繳納愛國公糧。（二版）
★華北、西北各省市進行明年基本建設準備工作。（二版）
★莫斯科航訊：蘇聯工人談生活。（三版）
★電刊：歡迎蘇軍紅旗歌舞團。（四版）

在蘇聯專家熱誠無私的幫助下 鞍山煉鋼廠再創全國煉鋼新紀錄

該廠全體職工電毛主席報告喜訊 並電斯大林致謝

【新華社鞍山二日電】國營鞍山鋼鐵公司煉鋼廠在蘇聯專家熱誠幫助下，十一月二十二日四號平爐又創造了六小時零九分鐘煉一爐鋼的全國新紀錄。這次新紀錄的煉鋼時間，比該廠十月份各個平爐的平均煉鋼時間縮短了四小時零三分鐘，比該廠五號平爐在十一月八日所創造的新紀錄的時間縮短了兩小時零十分鐘；煉鋼效率每一平方公尺的爐底面積達到了十一點零八噸，比十月份各個平爐每一平方公尺爐底面積多出鋼四點九三噸，比該廠五號平爐在十一月八日所創的新紀錄提高了四點零三噸。鋼的質量完全合乎規格。這次新紀錄所達到的煉鋼時間和爐底面積利用係數，已遠遠地超過了目前各個資本主義國家同樣平爐的產量，趕上了蘇聯目前一般煉鋼平爐的煉鋼水平。這是該廠職工在參加中蘇友好月活動中繼十一月八日創造新紀錄後所獲得的另一重大成就。

該廠這次創造新紀錄的消息傳出後，中共鞍山市委員會、鞍山市總工會和東北總工會都寫信給該廠職工祝賀，市總工會沈策副主席並親自送去一面錦旗贈予煉鋼廠工人。中共鞍山市委員會在寫給煉鋼廠職工的祝賀信中說：「你們在貫徹蘇聯專家的建議中所創造的六小時零九分鐘快速煉鋼的全國新紀錄，對於國家工業化的貢獻是很大的。希望全體工友、工程技術人員、職員和幹部，繼續努力，鞏固現有成果，認眞學習蘇聯先進經驗，徹底實行蘇聯專家建議，並作好安全工作，爲爭取提前完成全年國家計劃與增產節約計劃而奮鬥。」東北總工會的賀信中說：「煉鋼廠的職工學習蘇聯先進經驗創造的煉鋼新紀錄，對於爭取完成全年的煉鋼任務是具有重大意義的。希望全體工人和技術人員團結一致，密切合作，在現有基礎上總結並推廣這一經驗，使之變爲全體職工所能掌握的工作方法。」鞍山市總工會的賀信中說：「你們在戰鬥中取得的這些成績，是與你們在生產中搞好三班團結，在操作中建立了上班不忘下班的團結互助所不能分開的。希望你們在生產競賽中鞏固模範平爐的稱號，爭取更大的勝利，爲國家煉出更多更好的鋼鐵，來迎接大規模的經濟建設。」

該廠職工爲了創造更多更大的成績來參加中蘇友好月的活動，他們在十一月十日就展開了生產競賽，各個車間的工人和技術人員，都製定了進一步貫徹實行蘇聯專家建議的具體計劃。十二月二日，全廠職工特致電毛主席報告他們的新成就，並致電斯大林感謝蘇聯的幫助；同時，提出要爭取在十二月十日提前二十天完成全年國家生產計劃，來作爲向偉大的中蘇友誼的獻禮。

致毛主席電

【新華社鞍山二日電】國營鞍山鋼鐵公司煉鋼廠全體職工在二日致電毛主席報告他們在蘇聯專家幫助下於十一月二十二日創造煉鋼全國新紀錄的喜訊。電文如下：

敬愛的毛主席：

在更進一步鞏固和發展中蘇偉大友誼的中蘇友好月裏，我們向您和黨中央報告我們煉鋼廠一個重大的勝利消息——十一月二十二日，我們的煉鋼平爐又創造了以六小時零九分鐘煉一爐鋼的新紀錄。我們這次新紀錄的煉鋼時間，已比十月份各個平爐的平均煉鋼時間縮短了四小時零三分鐘；煉鋼效率已提高到每一平方公尺爐底面積出十一點零八噸鋼；鋼的質量完全合乎規格。這是我們煉鋼廠在蘇聯專家的熱誠幫助下所獲得的一個重大成就。回想四年前當這個煉鋼廠爲人民接收過來時，煉鋼設備還是破爛不堪的，鋼的生產效率也是非常低的。拿一九五零年的煉鋼情況來說，那時每煉一爐鋼的平均時間是十一小時零八分鐘；每一平方公尺爐底面積只出四點六七噸鋼。四年以來，我們的煉鋼廠，在中國共產黨領導下，在蘇聯專家熱誠無私的幫助下，我們的煉鋼廠不但把原來的設備完全恢復了，而且空前地提高了鋼的產量和質量。鋼的產量如果以一九四九年爲百分之百，則一九五零年達到了百分之五百，一九五一年，鋼的生產已達到僞滿統治全部設備全年開動的時期的最高年度的水平；一九五二年，鋼的產量就超過了僞滿統治時期最高年度的百分之三十三。如果我們全廠各個平爐都能趕上這次新紀錄所達到的煉鋼水平，我們廠的鋼的產量就會迅速地提高起來。爲了給祖國生產更多更好的鋼鐵以加速基本建設的進行，使祖國早日工業化，我們早在十一月十日就展開了生產競賽，我們決心認眞地貫徹實行蘇聯專家的建議，保證在十二月十日以提前二十天完成國家給予我們今年生產任務的實際行動，再一次地向您和黨中央報捷。

謹祝您身體健康！並向您和黨中央致以崇高的敬禮

國營鞍山鋼鐵公司煉鋼廠全體職工
十二月二日

致斯大林電

【新華社鞍山二日電】在蘇聯專家熱誠幫助下，創造平爐煉鋼新紀錄的鞍山鋼鐵公司煉鋼廠全體職工，於二日致電斯大林，感謝蘇聯對我國鋼鐵工業建設的巨大幫助。電文如下：

敬愛的斯大林同志：

請首先允許我們向您表示衷心的感謝。在您派來的具有精湛技術的尼那西也夫、茨連科、馬卡洛夫等煉鋼專家的熱誠無私地幫助下，我們的煉鋼平爐在十一月二十二日創造了以六小時零九分鐘煉一爐鋼的全國新紀錄。這次新紀錄的煉鋼時間，已經比我們工廠十月份各個平爐的平均煉鋼時間縮短了四小時零三分鐘；爐底面積利用係數提高到了十一點零八噸；鋼的質量完全合乎規格。我們謹以這個成績，作爲「中蘇友好月」對您的獻禮。

四年來，我們從實際體驗中深刻地認識到以馬克思列寧主義武裝起來的蘇聯社會主義的科學技術，是世界上最先進和最具有創造性的科學技術；同時也認識到只有具有偉大國際主義精神的蘇聯人民，才肯誠懇無私地幫助我們建設自己的國家。爲了加速地建設我們國家的工業，和蘇聯人民一道保衛遠東和世界的和平，我們展開了向蘇聯專家學習的運動。我們正在認眞地貫徹實行蘇聯專家們親手幫助製訂的新的技術操作規程，爭取在十二月十日提前二十天完成今年國家給予我們的生產任務。

謹祝您身體健康！

中華人民共和國國營鞍山鋼鐵公司煉鋼廠全體職工（簽名）
一九五二年十二月二日

中國五金冶煉工會致鞍山煉鋼廠的賀電

【新華社北京二日電】中國五金冶煉工會籌備委員會在十一月二十三日致電國營鞍山鋼鐵公司煉鋼廠職工，祝賀他們創造了煉鋼的全國新紀錄。賀電原文如下：

鞍山市總工會轉鞍山鋼鐵公司煉鋼廠全體職工同志：

得悉你們在蘇聯專家幫助下，發揮了工人階級的積極性，創造了以六小時零九分鐘煉一爐鋼的全國新紀錄，爲此，特向你們祝賀，希望你們鞏固既得的成就，認眞地學習蘇聯先進經驗，繼續努力，穩步前進，創造更多的新的成果。

全蘇擁護和平大會開幕

眞理報發表社論闡述其偉大意義

【新華社北京三日電】據塔斯社莫斯科訊：第四屆全蘇擁護和平大會於二日晚在莫斯科工會大廈圓柱大廳揭幕。出席大會的有來自蘇聯各地的各族人民的代表數百人。其中包括著名的斯塔哈諾夫式工人、先進集體農民和文化、科學、藝術界名流。他們都是爲蘇聯的和平的共產主義建設、爲鞏固世界和平和保證人類幸福而貢獻全部力量的人們。代表中還有宗教界人士。

大會由蘇聯人民藝術家塞爾吉·格拉西莫夫主持開幕。接着到會者在熱烈的掌聲中選舉了以偉大的和平旗手斯大林爲首的蘇聯共產黨中央委員會主席團爲大會的名譽主席團。

大廳佈置得富麗堂皇，講台上掛着列寧和斯大林的畫像，深紅色的天鵝絨的帷幕上閃耀着「國際和平萬歲！」的金字。

大會一致通過議程如下：（一）報告：「蘇聯人民爲保衛和鞏固和平而鬥爭」；（二）選舉出席世界人民和平大會的代表；（三）選舉蘇聯擁護和平委員會；（四）通過交給出席世界人民和平大會的蘇聯代表團的委託書。國立莫斯科大學校長、蘇聯科學院院士伊凡·彼得羅夫斯基接着在會上就議程的第一項作了報告。報告畢全場熱烈鼓掌。

【新華社北京三日訊】據塔斯社莫斯科二日訊：眞理報發表題爲「在和平戰士的前列」的社論，慶祝第四屆全蘇擁護和平大會今天在莫斯科開幕了。蘇聯人民和各國千百萬和平擁護者的眼睛都注視着這裏，注視着偉大的愛好和平的國家的首都。

偉大的蘇聯共產黨經常以忘我獻身於和平事業的精神來教育我國人民。蘇聯人民爲了和平和共產主義的勝利，曾在列寧－斯大林黨的領導下進行了偉大的十月社會主義革命。而且爲了和平和各民族的幸福，我國人民已經建成了社會主義社會，現在正在建設富麗堂皇的共產主義大廈。蘇聯人民一致獻身於世界和平事業。在聯合國，在國際會議上，在解決國際政治問題時，蘇維埃國家都高舉着和平和各國人民友誼的旗幟。現在，全體進步人類的力量正團結在國際和平運動的旗幟下，保衛和平的隊伍正在日益壯大起來。

社論最後說：第四屆全蘇擁護和平大會將又一次爲鞏固世界各國的和平力量作出貢獻，並將再一次顯示出蘇聯人民準備隨時和世界各國的和平力量進行密切合作的意願。同時，這次大會將成爲十二月十二日在維也納召開的世界人民和平大會準備工作中的一個重大步驟。

莫斯科各界慶祝「中蘇友好月」

【新華社北京三日電】據塔斯社莫斯科訊：莫斯科各界人士一日晚間在柴可夫斯基音樂廳舉行集會，熱烈慶祝在中國舉行的「中蘇友好月」。集會由蘇聯對外文化協會、蘇聯部長會議藝術委員會、蘇聯作家協會和蘇聯作曲家協會聯合舉辦。

柴可夫斯基音樂廳裏懸掛着中華人民共和國國旗和蘇聯國旗。講台上高掛着用鮮花圍飾的列寧半身像，高掛着斯大林和毛澤東的畫像，兩旁並裝飾着鮮紅的旗幟。參加集會的有：莫斯科各工廠的斯塔哈諾夫式工作者、著名的蘇聯科學家、作曲家、作家、藝術家和莫斯科各界的代表們。應邀參加集會的有：中華人民共和國駐蘇聯大使館參贊戈寶權和大使館館員，朝鮮民主主義人民共和國、越南民主共和國、德意志民主共和國和其他人民民主國家的大使館和外交使團人員。

集會由蘇聯對外文化協會主席吉尼宋夫教授主持開幕，會場奏起了中華人民共和國國歌和蘇聯國歌。接着，蘇聯作家科熱夫尼科夫在會上致詞，他指出了蘇聯人民對偉大的中國人民熱誠的關懷。他說，在「中蘇友好月」期間，在莫斯科、列寧格勒以及蘇聯各加盟共和國的城鄉中，舉辦了許多有關新中國的展覽會、講演會，並演出了和中國有關的戲劇，使千百萬蘇聯人民瞭解了中國人民的文化成就。同時，這些工作者、作家和工程師們的創造性的勞動業績。科熱夫尼科夫最後強調說：蘇聯和中華人民共和國是和平的堅強堡壘。「中蘇友好月」將使兩大國人民的兄弟般的友誼進一步鞏固，從而有助於維護和平的事業。

中華人民共和國駐蘇聯大使館參贊戈寶權在會上講話，他敘述了正在中國舉行的「中蘇友好月」所獲得的巨大成就。戈寶權最後高呼：中華人民共和國和蘇聯的偉大友誼萬歲！中國人民領袖毛澤東萬歲！全體進步人類的領袖和導師、中國人民最好的朋友斯大林萬歲！這時，全場響起了熱烈的掌聲。

會後並舉行了盛大的歌舞會。參加演出的有：蘇聯國家交響樂隊、蘇聯國家民間舞蹈團、全蘇無綫電廣播委員會合唱團、國立瓦赫坦戈夫劇院和莫斯科諷刺劇院的演員，蘇聯大劇院的獨唱家。會上演奏了中國作曲家賀綠汀、冼星海等人的作品，演出了歌劇「白毛女」和改編劇作「西廂記」中的一段，並朗誦了中國詩人的詩歌。此外，還演奏了俄羅斯古典音樂家和蘇聯作曲家的作品。每個節目都受到熱烈的歡迎。

全國科學工作者 學習蘇聯先進知識

【新華社北京三日電】全國科學工作者在「中蘇友好月」中積極學習蘇聯先進的科學知識，並廣泛向各階層人民介紹蘇聯在科學建設方面的偉大成就。

在「中蘇友好月」中，中華全國自然科學專門學會聯合會和中華全國科學技術普及協會的各地方組織，以及其他科學工作者的團體、研究機關和學校等，都舉辦講座和座談會，學習、介紹和研究蘇聯先進科學知識。報告和座談的內容有「先進的蘇聯農業科學」、「米丘林生物科學的勝利」、「巴甫洛夫學說的光輝成就」、「組織療法」、「無痛分娩法」等。中華全國自然科學專門學會聯合會上海分會籌備委員會和上海市科學技術普及協會聯合舉辦「蘇聯科學與技術講座」，有系統地向全市科學技術工作者介紹蘇聯先進科學技術。該講座在「中蘇友好月」中開始以來，已開講四次，有三千五百多科學工作者聽講。西安市西北醫學院和該院附屬醫院的教師和醫生們，在「學習蘇聯先進經驗」座談會上分別總結了過去在教學和治療上學習和運用巴甫洛夫學說的成就。通過學習和討論，科學工作者們普遍進一步認識到向蘇聯學習的重要性。北京、上海、武漢等地的科學工作者還在人民廣播電台作了專題演講，介紹蘇聯的偉大科學成就、科學家和蘇聯改造大自然的情況。還有不少科學工作者在報紙上發表文章，敘述他們認識蘇聯和學習蘇聯的感想。西安市西北農學院農學系主任李正德在文章中介紹了該院學習蘇聯先進科學經驗的成就後說，要學習蘇聯先進科學，必須加強馬列主義的學習，學習蘇聯科學工作者的精神。

各地科學工作者曾經和到達當地的蘇聯文化工作者代表團的著名科學家們舉行座談會，交流了科學工作的經驗。北京、西安、上海、武漢、廣州、杭州等地的科學工作者們在他們和蘇聯科學家們舉行的座談會上，了解了科學在蘇聯的地位、蘇聯政府對科學研究工作的重視、蘇聯科學研究工作的計劃性和聯繫實際等方面的情況。別洛沙普柯、格魯森科在各地作了關於「斯大林改造大自然計劃」、「草田輪作制」和有關生物學方面的米丘林學說等各種先進科學問題的報告。各地科學工作者還聽取了蘇聯科學家對某些科學研究上的專門問題的解答。我國的學者、專家們也向他們介紹了中國科學研究工作的情況。這對於促進中蘇兩國科學工作者的友好合作，特別是對中國科學工作者在研究蘇聯先進的科學的成就上，有很大的幫助。

在「中蘇友好月」中，各地科學工作者們還廣泛地向各階層人民進行了宣傳教育工作。杭州市科學技術工作者（包括浙江省立醫學院等學校的高年級學生）一千五百多人，組織六十六個宣傳隊向市區居民和郊區農民介紹蘇聯先進農業和先進醫藥衛生事業的成就，使十萬人受到了教育。重慶市科學技術普及協會籌備委員會分別在工廠區、學校區、郊區農村和市區居民中舉辦專題講演，到目前爲止已有八萬六千多人受到教育。科學技術工作者在進行宣傳教育工作中，有很多動人的事例。西南軍政委員會工業部化工局六十多歲的總工程師林大中，在晚上七時由重慶市區渡長江，到南岸去向工人報告「蘇聯社會主義工業化的偉大成就」，到深夜才回去。他感動地說：今天我才第一次了解到工人們對蘇聯的熱切愛戴。林大中連續講了四小時，到深夜才回去。西北農業機械製造廠的工程師韓士元，將自己試驗電弧磨刀和製造硬質合金刀的過程，到有關工廠去表演，並和工人座談，受到工人們的熱烈愛戴。

通過「中蘇友好月」活動，各階層人民都渴望知道蘇聯在各方面的建設成就和通俗的科學知識。重慶市第一、第三兩個文化館在舉辦講演會中收到許多市民的意見書，要求多聽幾次介紹蘇聯先進醫學的專題講演。武漢市文化館在「中蘇友好月」第一週舉行「無痛分娩法」定期講座八次，婦女聽衆一次比一次增多。中華全國自然科學專門學會聯合會武漢市分會籌備委員會和武漢市科學技術普及協會籌備委員會聯合舉辦的講座，原訂舉行二百次；但是除已舉行一百一十五次外，還有預約好未講的九十多次，各機關、團體仍陸續前往預約。各地科學工作者爲滿足人民羣衆的要求，正計劃更廣泛地進行宣傳教育工作。

華東和上海市中蘇友協舉行晚會 演出滬劇招待蘇軍紅旗歌舞團

【本報訊】華東和上海市中蘇友好協會三日晚八時在上海藝術劇場舉行晚會，招待以鮑·亞·亞歷山大羅夫爲首的蘇軍紅旗歌舞團。演出著名滬劇「羅漢錢」，該劇由上海滬劇團演出，曾在第一屆全國戲曲觀摩演出大會上，榮獲劇本獎和集體演出二等獎。貴賓們對這一精彩的演出，極感興趣，每一場落幕時都熱烈鼓掌。在表演會結束時，蘇軍紅旗歌舞團的代表上台向該劇主要演員丁是娥、解洪元、石筱英、筱愛琴等獻花致意。

各地農產品普遍豐收 廣大農民熱烈繳納愛國公糧

【新華社北京三日電】今年秋季，各地農產品普遍豐收，各地農民正以歡欣的心情繳納愛國公糧。「曬乾揚淨，單存單放，準備按時繳納愛國公糧」，已成爲全國億萬農民普遍的口號。農民繳糧運動在十一月初開始後，就形成一個大規模羣衆運動。中南區、西南區大部分省份的農民在十月底就已開始繳納公糧，華北、華東、西北等區的公糧，十一月初開始入庫，東北區和內蒙古自治區秋收較晚，農民繳糧運動也已開始。

今年秋徵中，各地人民政府一般地都注意貫徹「查田定產，依率計徵，依法減免，決不附加」的方針。在秋徵以前，中央人民政府政務院又頒佈了「受災農戶農業稅減免辦法」，各大行政區和某些省並規定了減輕老根據地農民負担及照顧烈屬、軍屬、孤寡老弱等戶負担的具體辦法。在貫徹此項政策中，湖北、山西、山東等省大部分縣份採用了「劃片評定災情，按戶計算減免」辦法。某些地區曾發生「平均減免」和「減免包乾」的錯誤傾向，大都及時得到糾正或正在糾正。大部分地區由於秋徵前都進行了不同規模的查田定產或調整產量工作，進一步查實了田畝和產量，「依率計徵」政策貫徹的較好，因此農民負担比較平衡合理。

各級人民政府對徵糧工作十分重視。中南、東北、華東、華北等區有關部門都組織了工作組或檢查組，到各地深入檢查。各地農民在送糧之前也都做了準備工作。湖南省郴東縣第七區紫沖鄉許多農民，在送糧前自動把公糧三曬、三車、三篩、三揀，作到了「糧質好、按時繳」。河北省和河南省北部農民，在運糧中提出「四查」（查地區的人力健康、查畜力強壯、查工具效用、查交通好壞）的口號。如安徽省東流縣六區六十八個鄉的農民，在秋收後修補了三十三座橋樑，二十多條道路，爲送糧做好準備。

瑞典新任駐華大使魏斯特朗 向毛澤東主席呈遞國書

【新華社北京三日電】瑞典王國新任駐我國特命全權大使魏斯特朗於三日下午三時向我中央人民政府毛澤東主席呈遞國書。在場者有中央人民政府政務院總理兼外交部部長周恩來、人民革命軍事委員會代總參謀長聶榮臻、外交部辦公廳主任王炳南、西歐非洲司司長宦鄉、交際處處長王倬如。魏斯特朗大使在呈遞國書時曾向毛澤東主席致頌詞，毛澤東主席致答詞。

魏斯特朗大使的頌詞如下：

主席先生：

我奉我王陛下任命爲駐中華人民共和國的特命全權大使。現在我榮幸地向閣下呈遞到任國書和前任的召回國書。

我首先請求閣下允許我向您表達我的熱烈願望。我願盡我的棉薄，完成我所奉的崇高使命。

我也願順這個機會，向閣下提出保證，在我的方面，我務必盡最大努力，以維持和發展瑞典和中國間的友好關係並鞏固你我兩國間一向存在的睦誼。

我在完成這一任務期間，如能取得閣下的信任和中國政府的支持，這對於我是很寶貴的。

主席先生，我在希望取得這一支持的同時，願以最誠摯的熱忱，謹祝閣下的健康，中國與偉大中國人民的幸福與繁榮。

毛澤東主席的答詞如下：

大使先生：

我很高興地接受貴大使呈遞的瑞典國王的國書，並感謝您的祝賀。

我對於您出任瑞典王國駐中華人民共和國特命全權大使，表示歡迎。

我也很高興地接受您對於努力加強中瑞兩國友好關係所提的保證。我深信您在這方面的願望和努力必能獲得中華人民共和國政府的支持。

謹祝瑞典國王健康及瑞典國家繁榮和人民幸福。

魏斯特朗大使簡歷

【新華社北京三日電】瑞典新任駐中華人民共和國大使魏斯特朗簡歷：

魏斯特朗大使生於一八九五年四月二日。一九一九年任瑞典外交部隨員。一九三六年任瑞典駐日本公使館一等秘書。一九四一年任瑞典駐美國大使館參贊。一九四八年任瑞典外交部法律司及商務司副司長。

中國新聞社擴大理事會議

【新華社北京二日電】中國新聞社理事會十一月二十八日在北京舉行了擴大理事會議。出席會議的有理事會社長金仲華、理事胡愈之、薩空了、陳翰笙、黃藥眠、劉尊棋、馮賓符、徐盈、彭子岡、邵宗漢、王紀元、楊剛、高天、洪絲絲、張楚琨、彭赫生、陳翰伯、蕭林、費振東、盧心遠、司徒慧敏、汪金丁、胡一聲以及中國新聞社廣播電台工作人員共數十人。

主席金仲華在會上說：本社十月一日開始對海外廣播記錄新聞及發通訊稿以來，受到海外僑胞很大歡迎。各位理事都是老報人，老朋友，對新聞工作極爲熱心，本人承各位推選，擔任社長，深感能力不足，希望各理事本創辦初衷，加強指導，共同努力，使這一民間新聞團體日臻發展。繼由擔任各項具體業務的理事分別報告兩個月來工作情況及改進業務計劃。會議熱烈討論業務發展問題，並取得一致意見。

會後舉行聚餐，招待北京新聞界人士。

吉洪諾夫等返抵京

【新華社北京三日電】蘇聯文化工作者代表團團長吉洪諾夫，團員別洛沙普柯、格魯森科、查哈羅夫、葉菲莫夫，蘇聯藝術工作團團員米哈伊洛夫、蕾達伊、聶恰耶夫、烏蘭諾娃、康德拉托夫、柯尚、梅特尼克等十二人，從上月十五日離開北京，分別訪問了武漢、長沙、廣州、杭州、蘇州、西安、成都、重慶、上海、南京等城市以後，已在二日晚乘京滬鐵路專車返抵北京。

到車站歡迎的有：中蘇友好協會總會總幹事錢俊瑞，中華全國文學藝術界聯合會副主席周揚，北京市中蘇友好協會副會長張奚若，北京市人民政府副市長吳晗，和文化藝術界人士沙可夫、田漢、歐陽予倩、鄭振鐸、洪深、曹靖華、周巍峙、曹禺、艾青、王亞平、丁聰等數十人。蘇聯對外文化協會代表勃克羅夫也到站歡迎。

吉洪諾夫和米哈伊洛夫等在各地訪問時，曾參加各地「中蘇友好月」活動，廣泛與我國各界人民羣衆接觸，他們曾分別出席了各種歡迎會、座談會、報告會，舉行了多次的藝術表演，並遊覽和參觀了各地的名勝古蹟。他們所到的每一個地方，都受到當地人民羣衆的熱烈歡迎。我國各地的人民羣衆也從他們的報告和表演中，學習了很多寶貴的經驗和知識。吉洪諾夫等對於所受到的中國各地人民的熱情和友誼的接待，感到無限興奮。

廣州日報創刊

【新華社廣州二日電】「廣州日報」已在一日創刊，每日出版對開一大張。該報爲中國共產黨廣州市委員會直接領導下的報紙。

公私合營銀行聯合總管理處上海分行成立公告

滬通字第一號
一九五二年十二月四日

茲奉新華、中國實業、國華、浙江興業、和成、聚興誠、浙江第一、鹽業、金城、中南、上海公私合營銀行聯合總管理處（簡稱公私合營銀行聯合總管理處）指示，經公私合營董事會決議，呈奉中國人民銀行核准，定於一九五二年十二月四日正式成立公私合營銀行聯合總管理處上海分行（簡稱公私合營銀行上海分行），特此公告。

公私合營銀行聯合總管理處上海分行
地址：上海江西中路二二二號 電話：一八〇五〇 電報掛號：分行一〇四九五 營業部一〇三四七

公私合營銀行聯合總管理處上海分行公告

滬通字第二號
一九五二年十二月四日

本行奉新華、中國實業、國華、浙江興業、和成、聚興誠、浙江第一、鹽業、金城、中南、上海公私合營銀行聯合總管理處（簡稱公私合營銀行聯合總管理處）指示接辦原公私合營銀行（新華、中國實業、四明、通商、建業、國華、浙江興業、和成、聚興誠、源源長、浙江第一）聯合總管理處、公私合營鹽業、金城、中南、大陸、聯合五行聯合總管理處、金融業第一聯營總管理處、金融業第二聯營總管理處所屬滬區各項業務，茲將所屬機構名稱、地址及所接辦業務之行處名稱列下：

業務機構名稱	地址	電話	原址行名	併入業務各行處名稱
營業部	江西中路222號	18050	浙一	浙一·建業·中孚·金源·
外匯業務部	江西中路222號	18050	浙一	
江西中路第一辦事處	江西中路200號	12400	金城	金城·大陸·恒豐·鎮興·
江西中路第二辦事處	江西中路250號	13497	聚興誠	聚興誠·慶成·春元永·惠中·國民·宏昶·和泰·
江西中路第三辦事處	江西中路255號	12863.17703	新華	新華·同潤·永隆·信裕泰·
延安東路辦事處	延安東路143號	80160	通商	和成·通商·春茂·元成·
漢口路辦事處	漢口路110號	15222	中南	中南·聯合·鴻祥·振泰·中企·
寧波路辦事處	寧波路50號	12560	上海	上海·惇敍·志裕·仁昶·正明
北京東路第一辦事處	北京東路130號	18729	中實	中實·中國信託·實成·四明·
北京東路第二辦事處	北京東路230號	15666	浙興	浙興·源源長·中緖·福源·福康·
北京東路第三辦事處	北京東路280號	15210	鹽業	鹽業·中一·茂華·
北京東路第四辦事處	北京東路342號	92320	國華	國華·中信·統原·順康·永亨·寶豐·東萊·國安·
老閘區辦事處	南京東路480號470號	94140.90067	女子·四明大支行	女子·四明大支行·勸工·存誠·東南·建昌·
寧波路分理處	寧波路320號	90535	五豐	五豐·存德·
新成區辦事處	南京西路893號	60144	中實西支行	中實西支行
南京西路分理處	南京西路764號	30899	四明西支行	四明西支行·金城西辦·上海西支·
延安中路分理處	延安中路592號	36116	新華六處	新華六處
新閘路分理處	新閘路330號	32646	國華新分行	國華新分行
國際飯店分理處	南京西路國際飯店下面	92247	聯合南京西路辦	聯合南京西路辦·中懇一支行·
淮安路分理處	淮安路5號	31273	勸工信託部	勸工信託部
靜安區辦事處	華山路42號 愚園路232號	31453.33455	新華一處上海愚行	新華一處·上海愚行·金城靜處·通商四支·國華靜行·
延安中路分理處	延安中路銅仁路	77922	中南延處	中南延處
南京西路分理處	南京西路1146號	34989.31648	浙興西支	浙興西支·新華三處·中孚西支
江寧區辦事處	康定路1410號	22652.21329	中實曹支	中實曹支
蓬萊區辦事處	復興東路1151號	07—1725	新華九處	新華九處
邑廟區辦事處	中華路15號	07-0573.1901	浙興東支	浙興東支·新華八處·中實南支·通商二支·
長寧區辦事處	淮海西路1946號	77236.79632	上海徐家滙分行	上海徐家滙分行
嵩山區辦事處	西藏南路36號121號	83612 80877.84833	新華二處·上海·金城	新華二處·上海·金城·國華·東萊八辦·通商三支·中實金支·中南仙處
淮海中路分理處	淮海中路419號	81244	四明淮支	四明淮支·大陸淮行·金城淮處
復興中路分理處	復興中路330號	82303	新華五處	新華五處
盧灣區辦事處	淮海中路500號543號	85118.85457	新華四處·中懇三支	新華四處·中懇三支·上海淮行
常熟區辦事處	淮海中路1060號	70589.79623	浙興淮支	浙興淮支
淮海中路分理處	淮海中路960號	79577.72574	國華淮支	國華淮支
提籃橋區辦事處	東大名路1142號	52851	上海提行	上海提行
虹口區辦事處	四川北路811號	45626	上海虹行	上海虹行·新華十處·大陸虹行
四川北路分理處	四川北路1366號	61636	四明虹行	四明虹行
大名路分理處	大名路127號	44223	浙一虹行	浙一虹行·惇敍虹行·

公私合營銀行上海分行公告

公私合營銀行聯合總管理處上海分行
滬業字第一號
一九五二年十二月四日

一、本行接辦原公私合營銀行（新華、中國實業、四明、通商、建業、國華、浙江興業、和成、聚興誠、源源長、浙江第一）聯合總管理處、公私合營鹽業、金城、中南、大陸、聯合五行聯合總管理處、金融業第一聯營總管理處、金融業第二聯營總管理處所屬滬區各項業務，上述所屬行莊前發之支票，暫可繼續使用，爲迅予統一，便利收付起見，請各客戶即日起將已領之支票，送交原屬行莊業務之接辦行（可參閱滬通字第二號公告）加蓋新行名及新交換號碼圖章，以便使用。

二、爲便利各區辦事處各戶收解，本行營業部票據交換課（寧波路五〇號）集中代理本行所屬各辦事處及分理處之收付，（本行營業部及黃浦區各辦事處除外）各戶可就近辦理。

三、保管箱業務暫仍在各原來行址辦理。

以上均希各客戶特別注意惠予協助爲荷

倉庫名稱	地址	電話	原址名稱	現在主管機構
北蘇州路第一倉庫	北蘇州路938,944,948號	44629	聚興誠銀行第一倉庫	江西中路第二辦事處
北蘇州路第二倉庫	北蘇州路970號	46958	浙江興業銀行倉庫	北京東路第二辦事處
北蘇州路第三倉庫	北蘇州路988號	41253	中一信託公司倉庫	北京東路第三辦事處
北蘇州路第四倉庫	北蘇州路996弄16號	41949	中國實業銀行倉庫	北京東路第一辦事處
北蘇州路第五倉庫	北蘇州路1016號	42842	振泰倉庫	漢口路辦事處
甘肅路倉庫	甘肅路23號	40594	金城銀行倉庫	江西中路第一辦事處
光復路第一倉庫	光復路21號	06—0846	聯合銀行倉庫	漢口路辦事處
光復路第二倉庫	光復路一號	06—0827	大陸銀行倉庫	漢口路辦事處
光復路第三倉庫	光復路113號	06—6776	福康福源聯合倉庫	北京東路第二辦事處
曲阜路倉庫	曲阜路130號	46007	四明銀行倉庫	北京東路第一辦事處
中山東二路倉庫	中山東二路230號	83232	中國通商銀行倉庫	延安東路辦事處
新昌路倉庫	新昌路562號	31056	中國通商銀行倉庫	延安東路辦事處
香港路倉庫	香港路130號二樓E2	18327	建業銀行倉庫	營業部
東大名路倉庫	東大名路509—521號	無	國華銀行倉庫	北京東路第四辦事處
廣東路倉庫	廣東路138弄10號	無	聚興誠銀行第二倉庫	江西中路第二辦事處
成都北路倉庫	成都北路1037號	30777	浙江第一商業銀行倉庫	營業部
南蘇州路第一倉庫	南蘇州路723號	93928	順康永亨倉庫	北京東路第四辦事處
南蘇州路第二倉庫	南蘇州路873號	93992	東萊銀行倉庫	北京東路第四辦事處
南蘇州路第三倉庫	南蘇州路955號	93108	中國墾業銀行倉庫	北京東路第二辦事處
南蘇州路第四倉庫	南蘇州路1571號	33277	上海銀行倉庫	寧波路辦事處
文昌路倉庫	文昌路129號	43121	金源第二倉庫	營業部
直隸路倉庫	直隸路	無	女子銀行倉庫	老閘區辦事處

代理倉庫名稱	地址	電話	現在主管機構
新華倉庫	甘肅路七九，八一號	41036	江西中路第三辦事處
金源第一倉庫	威海衛路四七二號	34507	營業部

公私合營銀行上海分行

華北、西北各省市 進行明年基本建設準備工作

東北各地基本建設單位普遍總結先進經驗

【新華社北京二日電】華北各地已在積極進行明年大規模基本建設的準備工作。華北行政委員會建築工程局已正式成立。原華北基本建設工程公司已分組擴大為兩個直屬施工公司，一個直屬設計公司，成為專業化的組織。天津市建築工程局已經成立。北京市和山西、河北、綏遠等省也正在積極籌組。到目前為止，全區先後建立的建築工程公司已有三十九個，另建築合作社一個。全區建築部門行政管理人員已比上半年增加百分之四點五，建築工人增加了百分之四十一。華北區明年的基本建設任務更加艱鉅，為了克服設計、施工力量和建設任務極不相稱的困難，華北行政委員會建築工程局正積極籌備召開一次華北區建築工程會議，以討論佈置今冬明春工作，並進一步研究設計標準圖樣、工程工料定額和以工地為單位實行經濟核算制等問題。今年冬季，華北區將一面結合自下而上的總結工作迅速開始多季整訓，一面積極提拔調配幹部，以充實健全組織機構。太原市已對明年基本建設任務作了初步統計和計劃，明確地劃分了設計與施工的具體工作範圍，設計、施工、材料、運輸等部門建立了相互負責，保證順利施工和保證工程質量的連環合同制。目前，宣化市已作好今冬整訓等工作的準備，並開始整頓和健全組織機構。

【新華社西安二日電】西北各省、市和主要廠礦，開始編製一九五三年的基本建設計劃。這個工作由於得到西北軍政委員會財政經濟委員會派出的工作隊的協助，一般地都進行得比較順利。為了適應明年開始的大規模基本建設的需要，西北軍政委員會工業部已在紡織、電力、煤業、機械等部門，設立了基本建設專責機構。西北資源勘測局正在準備加強地質、鑽探、測繪、化驗等方面的機構。各基本建設單位正在大力加強幹部力量。西北軍政委員會人事部根據「集中使用，重點配備」的方針，已把西北六個高等院校的畢業生及其他大行政區分配到西北的高等學校的畢業生五百多人，配備到各基本建設部門。另外又從各地抽調了一部分幹部，西北工業部第一批調來的縣、區級幹部就有八十多人。各廠礦生產部門也都把很多優秀幹部、技術人員和技術工人，輸送到基本建設部門。今年進行基本建設的單位，正在籌備訓練建築工人。西北交通部計劃集中幹部、工人進行訓練後，在明年分配到青海等地，擔任少數民族地區公路修建工程。

【新華社瀋陽二日電】東北各地基本建設單位已經普遍地展開了總結施工中各種先進經驗的工作，給明年大規模的基本建設做準備。東北區基本建設的領導部門如東北建築工會，已着手總結一年來土木建築中推廣先進經驗的經驗，東北工業部土木建築設計公司也在總結今年設計工作中的經驗。東北建築工會也組織幹部分赴各地現場，具體地幫助總結各種先進經驗。中共哈爾濱市委員會、市人民政府、東北建設工程公司等單位曾抽調二十多個幹部，聯合組成哈爾濱市基本建設總結先進經驗辦公室，專門領導各工地進行總結各種先進經驗的工作。鞍山鋼鐵公司基本建設處和基本建設政治部、鞍山市總工會等部門曾集中大批領導幹部總結出一套機械安裝和攪拌混凝土的先進經驗，並領導各工地各工種的幹部、工人和技術人員，總結出實行平行流水作業、施工指示圖等先進經驗的經驗，和各種先進操作方法等達一百多種。齊齊哈爾市各基本建設部門用郭瓦廖夫工作方法，把過去改進的新工具綜合為十九種。長春市也以同樣的方法，把木工、瓦工中所創造和改造出來的四百多種新工具加以歸併、提高。為了交流和推廣各單位所總結出來的先進經驗，東北工業部和東北總工會等部門，決定在最近聯合召開一次基本建設先進生產者代表會議，以便使各工程單位的幹部、工人、技術人員很快地學習並掌握幾種主要的有關施工管理、技術和政治工作方面的先進經驗。

培養國家建設人材的後備力量 全國中學已進行擴充和重點發展

【新華社北京三日電】為了培養國家高級建設人材的後備力量和滿足人民提高文化的要求，全國中學在今年秋季進行了相當規模的擴充和有重點的發展。據本社記者在各大行政區調查的材料統計，全國中學今年秋季招收新生九十八萬九千八百二十七名，加上原來的在校學生，全國中學學生總數現已達到二百三十九萬四千零七十二名，比解放前（一九四六年）全國中學在校學生的最高數字增加百分之六十。

發展中學是今後幾年教育建設中的關鍵問題之一。目前中等教育特別是中學教育的發展，還遠遠不能適應高等學校和小學的需要，形成了整個教育事業中的「蜂腰」狀態。三年來我國高等教育和初等教育都有很大發展，全國高等學校在校學生今年秋季已由一九四九年的十三萬多名發展到二十一萬九千多名，全國小學生已由一九四九年的二千四百三十九萬多名發展到四千九百萬名。全國各地的中學三年來雖然已增加了一倍，但由於原有的底子差，仍然趕不上需要。今年高等學校招收新生達六萬五千多名，而高中畢業生僅四萬三千多名。全國城鄉勞動人民生活改善後，大量小學畢業生要求進入中學，而中學卻無法容納。例如華東區今年小學畢業生達五十四萬名，升入初中的只有三十五萬名，僅佔小學畢業生總數百分之六十五。

中央人民政府教育部在今年暑假以前就擬定了全國中學發展的計劃，規定了各大行政區中學的招生任務。本社記者在秋季開學以後在各地區調查的結果：各地一般都完成了招生任務，並有許多地區的中學招生超過了原定計劃。如東北區原定招生十一萬二千四百名，實際招生達十五萬七千零四十八名，超過計劃四萬四千多名。

今年各地在發展中學時，首先是在農村中有重點地建立新學校，如華東蘇北地區就新辦了二十七所中學，浙江省新辦了十所中學。這些學校大部分佈在縣、市以下的小城鎮，以便利農民子弟上學。各地城市一般只在原有的基礎上進行擴充，如上海、南京等原來中學較多的城市就沒有增加新學校。各地中學今年招收的新生中，工農成分的學生顯著增加。東北區中等學校今年所招新生中，工農子女佔百分之七十二。上海市中等學校今年所招新生中，工農子女佔百分之五十七點八。廣州市中等學校今年招收的新生中，工農子女佔百分之六十二點二。重慶市各公立中學招收的新生中，工農成分的學生佔百分之四十五點四。

由於中學的擴充和發展，就產生了師資、校舍和設備等方面的困難。各地正用大力發掘學校潛在能力的精神來克服這些困難。首先是擴大班級的容量。華東各地高級中學每班達到五十名，江蘇和浙江部分地區的初中每班已達六十人，超過中央人民政府教育部規定的高中每班四十名，初中每班五十名的標準。江蘇省南部地區今年增加初中學生三萬一千名，照中央標準須增加六百二十個班，現在由於擴大了班級的容量，僅增加了五百二十個班，節省了百分之二十的校舍和師資。城市有條件實行「二部制」的中學在實行「二部制」後，使學校校舍和設備得到了充分的利用。北京、瀋陽、哈爾濱、上海、廣州等地已開辦了一些「二部制」的中學，大大地擴充了學校的容量，解決了不少小學畢業生的升學問題。哈爾濱第七中學只有十六個教室，實行「二部制」的結果，開了三十二個班，增加學生一倍以上。

各地還根據因陋就簡的原則，利用舊校舍、祠廟來解決校舍問題，必要的地區則修建了一部分新校舍。東北區各地中學已修建和修復了平房九萬三千九百多平方公尺，買房子八百四十多間。還有些地區在條件比較好的小學內附設初中一年級班次，不僅解決了校舍的困難，同時也解決了師資問題。此外在解決師資方面，今年除分配了三千多名高等學校畢業生擔任中等學校教師外，各地普遍採取培養和提拔教師的方法，將優秀的小學教師提升為初中教師，將優秀的初中教師提升為高中教師；同時吸收一部分失業知識分子加以短期訓練後擔任教學工作。瀋陽市今年秋季提拔了二百二十一名優秀的小學教師，經過短期訓練後擔任中學教師，其中並有一部分直接分配到中學教課。安徽省今年需要一千多名中學教師，就提拔了八百多名優秀的小學教師。

電波傳友情

——記蘇軍紅旗歌舞團在南京廣播演出

新華社記者 李新民 徐默 徐波 魏文華

二十七日晚上是南京市和江蘇省人民難忘的歡樂的一個晚上。

這一天從清早起，南京市人民廣播電台的播音員就在無綫電中連續向南京市和江蘇省的聽衆報告喜訊：蘇軍紅旗歌舞團的藝術家們今天要在南京舉行盛大的廣播大會了。

天色剛剛發黑，市內就有四十多萬熱心的聽衆開始湧向設在各個角落的收音站。到播音開始前半小時，連平時最熱鬧的新街口、太平路也已人跡稀少了。菊花鄉的農民也趕了七八里路來聽廣播。西一巷八十二歲的方老太太頭戴紅花，帶着全家四代七口人，很早就到收音站去等候。婦女們組織託兒站，使有孩子的母親也能享受這一份歡樂。

下午七點鐘，聲音激動的播音員準時宣佈了廣播大會開幕。各處的聽衆立刻安靜下來。所有的收音機和擴音器同時傳出了蘇聯友人的雄壯的歌聲。電波越過高樓大廈、山灣江湖，由大街到小巷，從城市到農村，把充滿中蘇人民友情的歌聲，播送到南京市和江蘇全省各地的二百多萬聽衆的心靈深處，引起了熱烈的共鳴。南京市第二區的店員們收聽到蘇聯友人演唱「全世界人民心一條」時，全場就應和起來。第五區居民收音站中，七十多歲的謝老太太和金老太太聽到蘇聯友人唱「斯大林頌」和「東方紅」時，激動地流出眼淚，反覆唸着斯大林、毛澤東的名字。有些歌曲唱完後，聽衆還打電話要求再來一次。

千千萬萬的羣衆對這次廣播表示了異常熱烈的歡迎。廣播進行期間，大會共收到聽衆向蘇聯友人致敬的三萬多封信，五百多次市內電話和長途電話以及三十九封由外地拍來的電報。蘇南丹陽縣一萬七千多聽衆為祝賀蘇聯友人演唱的成功，前後打來四封賀電，五次長途電話。遠在淮河工地收聽的蘇北民工被蘇聯音樂藝術感動，也拍電報來感謝蘇聯專家對中國人民進行水利建設的幫助和蘇聯藝術家這次精彩演唱對民工們的鼓舞作用。蘇北六合縣的農民在來電中並向蘇聯友人保證明年春季小麥增產二成，用這來答謝蘇聯友人對他們的廣播演出。

蘇軍紅旗歌舞團的團員們深深被聽衆的熱情所感動，他們派出六個團員分三路到十幾個收聽站同聽衆見面。蘇聯友人每到一處，收聽站立即出現了一種空前歡樂和熱烈的情景。南京市第一中學的教師和學生兩千多人在蘇聯友人到校後臨時組織了歡迎會。過去沒有參加中蘇友好協會的人都表示決心申請參加，有三個優秀的班同時宣佈以蘇聯英雄奧列格等名字命名。蘇聯友人到處受到工人、居民、人民解放軍戰士的熱烈歡迎。南京無綫電廠喬文華小組的工人們寫了十一封歡迎蘇軍紅旗歌舞團團員們的信，信中報告他們在「中蘇友好月」中學習蘇聯「每小時工作進度表」後，已把生產提高百分之八十。當蘇聯友人到達該廠時，全體工人歡呼雷動，蘇聯友人也激動地用中文高呼：「毛澤東和斯大林萬歲！」蘇聯友人也把他們深厚的友情帶到工人家屬住宅區。下關電廠一個勞動模範的家屬正在收聽廣播時，聽說蘇聯友人來看她們，急忙到門口歡迎。這家的小女孩熱情地抓住來賓的手不放。蘇聯友人撫愛地對她說：趕快長大，長大了也像爸爸一樣做個勞動模範。住在生產村的工人家屬徐老太太聽見蘇聯友人要來了，感動得流淚。蘇聯友人和工屬們一直談到九點鐘，大家才依依不捨地告別。

廣播大會使中蘇人民深厚的友誼進一步加強了。通過電波的傳達，各階層人民更加熱愛蘇聯的藝術文化。許多地方的聽衆在廣播大會結束後還不肯離開收聽站，打電話問電台還有沒有節目。南京市第五區幾十個志願軍家屬久留在收音機旁不走，直到蘇聯友人親自來同她們見面後，她們才回去。南京市各界人民到廣播電台來向蘇聯友人致謝的代表如潮水一般絡繹不絕。直到大會結束兩小時後，還有人捧着鮮花來到人民廣播電台門口，想向蘇聯友人當面表達他們熱愛蘇聯和蘇聯藝術的深情。（新華社南京一日電）

看了蘇軍紅旗歌舞團的演出所得到的啓示

中央音樂學院副院長 呂驥

雖然我離開蘇軍紅旗歌舞團表演的會場已經不少時候了，可是他們的歌聲仍然縈繞在我的腦際，並且使我感受到一種難忘的深情。真的，我不能忘記，將永遠不能忘記他們這些美妙的、熱情的、感人心魂的演出，以及這些演出所給予我的感動和啓示。

為什麼他們所演出的音樂節目會具有如此強烈的感染力呢？

我不能片面地將它歸之於他們的技術，因為我也曾聽過一些所謂具有高度技術的表演，卻不會給我以如此深刻的感動。不可否認，他們的演出具有高度的技術，比方在「伏爾加船夫曲」「回聲」「夢想曲」「班都拉」等歌曲演唱中所表現的對於歌聲強弱、速度的控制，應該說是具有高度技術的。

我也不能片面地將它歸之於演唱上的民族色彩。很顯然地，他們的演唱不像斐布托夫、納塞羅娃、哈儂等人的演唱具有那麼鮮明強烈的民族色彩，雖然他們的演唱風格和俄羅斯民間演唱風格是有着血緣關係的，可是給我們以最大感動的並不限於演唱俄羅斯民間歌曲，在演唱蘇聯現代創作和中國歌曲同樣給了我們以最大的感動，這是很明顯的事實。

同樣，我不能將它歸之於其他外在的、形式上的原因。那些都不能真正說明這個問題。

我以為紅旗歌舞團的音樂節目之具有如此強烈的感染力，首先應該歸之於他們的指揮和全體演唱者對於蘇聯人民和蘇聯人民的音樂的熱愛，以及蘇聯音樂演奏藝術中日益發展的現實主義的創作方法。正是由於他們具有高度的愛國主義精神和正確的創作方法，才能夠正確地運用技術和形式，才能夠正確地發揮技術和形式的作用。這裏不能不使我想起日丹諾夫同志曾經說過的話，他說：一種傾向是蘇維埃音樂中健全的、進步的因素，它建立在承認古典遺產，特別是俄羅斯音樂學派傳統的巨大地位，把音樂的崇高思想和內容，音樂的真實性和現實性結合起來，和人民及其音樂的、歌曲的創作深入地、有機地聯繫起來，和高級的專門技巧配合起來。（見梁香譯「在聯共（布）中央召開的蘇聯音樂家會議席上的演說」）我以為這就是紅旗歌舞團的音樂節目之具有強烈的感染力的本質的原因。

有人懷疑，為什麼蘇軍紅旗歌舞團要唱如此多的民歌，為什麼我們就有人反對在部隊裏唱民歌？我想，紅旗歌舞團之演唱民間歌曲是完全正確的，因為不論那一個民族的民歌，都是人民靈魂深處的語言，說出了人民的思想情感、希望和意志，而且常常比我們的創作所反映的人民思想情緒深刻得多，豐富得多。這樣的歌曲不僅是蘇軍所熱愛的，同樣也是我們所熱愛的。我們的某些同志反對在部隊裏唱我們自己的民歌，無疑地是錯誤的，那些同志完全無視於民間歌曲所反映的深刻的人民思想情緒以及給予聽衆的深刻的啓發和教育，偏狹地要求機械地服務於政治。蘇軍紅旗歌舞團之那麼熱愛他們的民歌，正是他們熱愛他們的人民，熱愛他們祖國，熱愛他們的人民藝術的具體表現。通過這些民歌，正可以啓發聽衆的愛國主義熱情。至於在音樂上的意義，日丹諾夫同志的意見也是很英明的，他說：「假使研究一下我們俄羅斯音樂，和然後是蘇維埃音樂的歷史，應該得出結論：它之所以能成長、發展成為強大的力量，就是因為它能用自己的腿站立起來和找到那能發掘我們人民內心世界財富的，自己的發展道路。」在我們的部隊裏同樣應該允許演唱民歌。紅旗歌舞團處理民歌、演唱民歌的創作方法，發展民間音樂的經驗，正是我們應該向他們學習的。大家都承認，他們不僅在演唱俄羅斯民歌上具有光輝的成就，就在處理中國民歌、演唱中國民歌上同樣表現了他們對於中國人民的熱愛和深刻的理解。這裏也證實了日丹諾夫同志的意見，祇有真正熱愛自己祖國的人，才能成為音樂上的國際主義者。

聽了紅旗歌舞團的演出，愈益使我感覺到要提高我們的音樂水平更好地為人民服務，必須努力學習馬列主義和毛澤東思想；愈益使我認識到毛主席的「在延安文藝座談會上的講話」那個偉大的文件所指示我們的「必須到羣衆中去，必須長期無條件地全身心地到工農兵羣衆中去，到

萬里逢知音

——記蘇聯藝術工作團楚拉基等訪問中央音樂學院華東分院

本報記者 顧國權

一九五二年十一月十九日

前些日子，中央音樂學院華東分院的師生們每天懷着歡愉的心情，在期待着蘇聯文化使節的到來。同學們把這座精緻的校院打扮得更加美麗可愛，高懸上壁掛着中蘇友好萬歲的標語，走廊的兩壁盡是五彩的和精美的畫片，這些畫片反映出中蘇兩國人民的革命史蹟和光輝燦爛的文化藝術。在教室中，在琴房裏，更時時傳出歌唱中蘇人民友誼的歌聲。在這裏，每一個人，每一張畫片，每一個音符都流露出歡迎貴賓的情緒。

在十一月廿九日的早晨，音樂學院師生們盼望已久的蘇聯藝術工作團代表們果然來了，年輕的同學們興奮地敲鑼打鼓迎接貴賓。「劈劈拍拍」的爆竹聲更是熱鬧地夾在歡迎的掌聲中響着，蘇聯藝術工作團領導人楚拉基和提琴家柯尚下車後，被同學們擁着走進音樂學院的大廈。忽然，五色繽紛的彩花從空中飄下來了，紛紛飄到貴賓們的身上；往上看，原來樓上有許多女學生正在笑容可掬地散着彩花歡迎貴賓，楚拉基和柯尚也笑着回答大家的歡迎，賓主間充滿着歡樂的氣氛。

楚拉基和柯尚都是世界上著名的音樂家，他們訪問中央音樂學院華東分院和中國的音樂家們會見，正如久別的兄弟和朋友一樣，是那樣的熟悉和親切。他們關切地聽了向隅副院長關於學校概況和教學情況的介紹後，又參觀了音樂學院的課室。然後出席全院師生的歡迎會。

穿着節日盛裝的男女學生們早已在大禮堂內等候蘇聯音樂家的光臨了，當楚拉基、柯尚入場的時候，全場揚起了暴風雨般的鼓掌聲和歡呼聲，唱起了「莫斯科—北京」的歌聲。在這個歡迎會上，音樂學院的學生和民間藝人陳賓洪、宋保才、宋仲其為貴賓們表演了九個節目，有三個鋼琴獨奏、兩個小提琴獨奏以及大提琴獨奏、女高音獨唱、民間樂器演奏等。每一個節目都是精采的，楚拉基和柯尚都是靜靜地在聽着，而當每一個節目完畢的時候，他們又是那樣興奮地拍着手仔細詢問有關演奏的情況。表演結束後，楚拉基在全場熱烈的掌聲和歡呼聲中應邀講話。

楚拉基詳盡地介紹了蘇聯音樂界整理民間音樂的情況和蘇聯多民族藝術發展的經驗。他說：「在世界藝術的寶庫中，每個民族都有着鉅大的貢獻，這些力量應該匯集起來，使藝術能得到更完善的發展。蘇聯是多民族的國家，所以蘇維埃藝術的形式也是多種多樣的，俄羅斯、烏茲別克、卡查赫、阿塞爾拜疆的藝術都有它的民族的特點，而內容都是一致的，都是表現蘇維埃人民的思想、生活和理想的。在蘇聯，各民族的藝術遺產受到普遍的重視，他們的藝術的發展是平衡的，因此一個民族藝術的發展，對另一民族藝術的發展有很大的幫助。」關於如何整理民間音樂，楚拉基指出了幾個原則問題，他說各民族樂器的音階往往是不一致的，通常一個音階有十二個半音，但在阿塞爾拜疆的民間樂器中，都有十七個半音。還有，一般民間樂器的構造是簡陋的，無法與鋼琴、提琴等樂器相比。對於這種情況，楚拉基認為是不能妥協的。所以，蘇聯的許多音樂家都在從事民間樂器的改進工作，使這些樂器都能演奏現代樂曲。楚拉基舉出他在阿塞爾拜疆等地聽到的改進後的民間樂器演奏，外形還保存着原有的形式，然而這些樂器不但能演奏民族音樂，還能演奏舒伯爾特的「未完成交響曲」以及孟德爾松的「仲夏夜之夢」序曲等大樂曲，聽了以後給人留下了很深的印象。

對於中國民間音樂的整理等問題，楚拉基提出了具體的意見，他說：「擺在中國音樂家面前的迫切的任務，一方面是要認真整理民間音樂，一面要研究各國人民的優秀音樂傳統。我認為和各國比較起來，中國的民間音樂是最豐富的。但是，由於許多年代來和其他民族之間沒有廣泛的進行文化交流，保持着獨立的狀態，因此有許多樂器幾乎是原封不動地保存到現在。也因為這樣，雖然中國人民的革命高潮在轟轟烈烈的展開着，除了在革命高潮中起極大作用的革命歌曲外，在舊的民間音樂中，還不能找到表現人民革命鬥爭情緒的材料。所以，在今天來說，中國的音樂家和民間藝人間的距離應該在最近期間消滅，迫切地需要音樂家們搜集和了解民間音樂，把民間音樂中許多活的、豐富的材料吸取過來，再來豐富它和充實它。」楚拉基認為中國音樂家在創作方面所作的努力是令人敬佩的。他希望中國音樂家在研究各國人民的優秀音樂傳統的時候，要了解吸收其長處，再來創造中國自己的歌曲，而不是去模仿西洋的作品。

接着，楚拉基對剛才音樂學院學生表演的節目發表了感想，他對每一個節目都是誠懇直率的提出了自己的意見。他很讚美表演者的天才，像表演鋼琴獨奏「俄羅斯民歌變奏曲」的鍾慧，是少年班學生，只有十四歲，但她的演奏能力是很令人驚奇的。一年級學生孫經信所表演的女高音獨唱，唱的是民歌「苗家之歌」和「括地風」，楚拉基對她的演唱表示很滿意。對於小提琴獨奏，楚拉基認為所選的樂曲很好，如李姆斯基·考薩可夫的「太陽讚歌」（「金雞」中的一段）是很動聽的。演奏者很有天才，但功夫還不深，希望努力學習。楚拉基說：「今天所聽到的節目，雖只是一部分人的演出，已使人感到他們都是很優秀的音樂家，相信在座的音樂家們一定也很有才能，這力量是很大的，希望把這力量全部貢獻給人民，努力發展中國自己的音樂藝術。」

楚拉基的講話，使音樂學院的師生們感到很親切，和

華東、上海人民廣播電台 重播「學習國際形勢問題」講稿

【本報訊】上海市委宣傳部、中共華東一級機關委員會宣傳部、華東人民廣播電台和上海人民廣播電台聯合舉辦的「學習蘇聯共產黨第十九次代表大會重要文件廣播學習」，決定將第一講王力同志講「國際形勢問題」講稿重播一遍。除已於本星期三（三日）播送講稿上半部分外，星期五（五日）上午八時至九時播送講稿下半部分。播送時使用的週率為中波八百千週、短波五九八五、六八二〇千週。請各地聽衆注意收聽。

居民委員會應協助做好勞動就業登記工作

上海市人民政府民政局副局長 居基遠

本市各里弄自從建立居民委員會以來，在區人民政府的領導下，為廣大居民做了不少工作。大家積極地宣傳政府的政策法令，貫徹各項愛國運動，為居民生活上解決了很多具體問題。使廣大居民在政府的領導下參加了各種社會的政治的運動。特別是為無組織居民，失業人員及勞動人民的家屬創造了參加為羣衆服務的條件。通過這一系列的工作，使大家更明確的認識到居民委員會在過去或者今後，祇有一個目的，就是「更好的為居民服務」。

目前，本市的勞動就業工作開始逐步深入里弄，開展失業登記工作。這是直接關係居民生活的切身問題。政府為了有計劃的、深入細緻的來處理失業問題，採取聽取與了解廣大羣衆的意見，弄清失業人員的情況，分別予以逐步就業安置的辦法。各區現在已組織了若干工作隊，分批的深入里弄，依靠當地居民羣衆的協助來完成失業登記工作。這一工作，是完全與居民委員會為居民服務的目的相一致的。因之，協助做好勞動就業工作是居民委員會目前最突出、最重要的光榮義務。沒有疑問，應該盡力幫助來做好這一工作。

居民委員會在進行這個工作時，本身具備着有利條件：

一、里弄已經有了組織，周圍團結着一批積極分子，大家經歷過各種運動，政治上有了一定的認識，在工作上有着積極服務的精神。

二、里弄組織熟悉居民情況，一般的了解失業人員情況。

但居民委員會同樣是存在着缺點：主要是缺乏工作經驗，人手不夠，要完成這樣大規模的工作，是不可能獨立進行的，因之，首先我們必須明確勞動就業登記工作是有計劃、有步驟、有領導的來進行的。這次登記工作是全面性的，工作範圍普及全市，政府領導這一工作，有着週密計劃的來進行；而這一羣衆性的大工作，更必須有精密的步驟與辦法；深入的、細緻的進行。我們必須按照工作隊的指示來做我們的工作。在工作隊沒有到達的里弄，不應產生急性病，自搞一套。因為那樣，會使整個工作搞亂，結果對羣衆不利。

在工作隊沒有到達的里弄，應該做好兩件工作：

第一，對於勞動就業的政策進行學習。首先要使居民委員會的委員、組長懂得勞動就業的目的、意義、方針和辦法。同時也組織居民進行學習和討論，求得大家都能領會精神，正確的來迎接今後的工作。

第二，必須做好里弄中的日常工作。如目前的「中蘇友好月」的宣傳教育工作，清潔衛生、安全等工作。特別要說服教育失業人員，克服急躁情緒或灰心現象，鼓勵他們在里弄的日常工作中起積極模範作用，加緊學習，準備條件，迎接勞動就業工作的到來。

在工作隊已經到達的里弄，應該做好下面的工作：

首先，根據工作隊的要求，介紹里弄情況，幫助工作隊聯繫各方面人員，了解情況。在工作隊的指示之下，做好各項工作任務。根據政府的政策法令，向羣衆進行廣泛的宣傳。

其次，登記委員會的委員，必須在這一方面起帶頭作用。有一部分居民委員或組長參加登記委員會，在工作隊直接領導下專門做登記工作。同時，羣衆同樣需要有一部分居民委員與組長做日常的居民工作，才不致因為日常工作上發生問題而牽制或影響中心工作，這是勞動就業工作中的分工。有些里弄中的委員因為沒有參加登記委員會的工作而認為「失面子」，不熱心幫助，甚至於鬧別扭，這是不對的，這說明了某些委員存在着錯誤的思想，至少是工作的目的很模糊，缺乏為居民服務的基本認識。

勞動就業工作要充分的發動羣衆才能做好，所謂充分發動羣衆，就是不僅要發動失業人員參加這一工作，還要發動其他在業人員協助進行這一工作。因之，居民委員會的工作人員能否密切的聯繫羣衆，能否貫徹政府政策，在勞動就業工作過程中是一個嚴重的考驗。工作隊是要依靠居民委員會的，問題在於居民委員會能不能使工作隊作為有力的依靠。

當勞動就業登記工作結束之後，居民委員會應即在區政府或工作隊的領導下協助做好急需救濟的調查審核工作。做好這個工作也必須懂得政府的救濟政策，並要大公無私的來反映情況，要聯繫羣衆提出意見，使政府能根據情況更好地做好必要的救濟工作。只有這樣，我們才能以實際行動來鞏固登記工作的初步成果。

通過勞動就業登記工作，會使我們居民組織得到很多好處，學會很多做羣衆工作的辦法。不能否認，我們過去缺少工作經驗，工作上存在着若干缺點，而過去上級領導上人手又少，具體幫助是不夠的。通過這次工作，一定會使我們體會到，過去我們的工作為什麼發生脫離羣衆，很多積極分子了解情況不夠，羣衆意見與要求不具體，工作領導方法與作風有毛病，工作不切合實際，甚至於會發現我們思想深處存在着不正確的看法，通過這一次運動，正像照一照鏡子一樣，可以好好的把里弄工作總結一下，這會使今後的工作大大的有好處。里弄中各級骨幹的工作與領導方法將為之提高，羣衆將更積極的參加里弄工作及各種社會運動，居民委員會的作用將會更有效的發揮，對今後上海的生產建設工作也將起積極作用。

希望大家本已往的工作精神，在人民政府的領導之下，為着更好的為居民服務，密切聯繫羣衆，協助做好勞動就業登記工作，以求進一步提高居民委員會的工作。（在上海市人民廣播電台廣播詞）

赴朝慰問團第八分團 在朝鮮前綫時的慰問活動

【新華社天津二日電】中國人民第二屆赴朝慰問團第八分團一行四十八人，在朝鮮時曾向守衛在東部戰綫的朝鮮人民軍部隊進行了親切的慰問，傳達了全中國人民抗美援朝和保衛遠東和世界和平的意志。

在一個多月中，該團到過朝鮮人民軍指揮機關、通訊和野戰醫院等三十二個單位，其中有堅守「傷心嶺」、殲滅大量敵人的「姜鍵近衛師」的英雄部隊，有曾經首先解放漢城、解放「三八綫」以南三分之二土地，並生俘美軍二十四師師長迪安的英雄部隊。該團在慰問期間，舉行各種會議五十九次，參加的指戰員達一萬七千多人，並訪問了英雄模範人物一百五十九人。文藝工作隊演出二十二場，觀衆一萬二千六百多人；電影隊放映四十二場，觀衆一萬四千多人。

朝鮮人民軍各部隊的指揮員、戰鬥員都用極其興奮的心情歡迎中國人民代表的到來。戰士們把駐地裝飾得像過節日一樣，在路口和陣地上貼着「歡迎中國人民慰問團」「中國人民，感激毛澤東主席！」的標語。戰士們穿上了新棉衣，英雄們佩上了勳章，女戰士們把美麗的紅葉鮮花獻給慰問團的代表們。許多戰士們雖不懂中國話，但他們仍然非常熱情地跑到慰問團的住處，用筆談，用手勢傳達他們對中國人民的感激。有的部隊甚至嚴格地按照中國方式給慰問團安排住宿和食品，並派人到百里外的元山去買蘋果招待慰問團。指揮員們非常關心中國三年來的各項建設，他們把中國人民的成就當作支援朝鮮解放戰爭和保衛世界和平的有力保證，對中國人民的偉大領袖毛澤東主席表示最真摯的愛戴和最崇高的敬意。

慰問團代表們在前綫親眼看到人民軍的強大的砲兵準確地向敵人陣地轟擊的情景，他們為人民軍熟練地掌握近代化軍事技術的高度水平而歡欣鼓舞。慰問團還參觀了前綫某地人民軍的汽車修理所，看到了戰鬥的朝鮮人民軍的偉大創造力。代表們訪問了陣地上的女高射機槍手和野戰醫院的女護士們。當時女護士們正在伐木、造屋、挖坑道。代表們紛紛把從祖國帶來的毛主席紀念章送給這些勇敢、勤勞的女英雄們。

文藝工作隊和電影隊的演出和放映，給予人民軍指揮員、戰鬥員極大的鼓舞。許多指揮員、戰鬥員看到文藝工作隊的雜技表演，都為中國民族技藝的高妙而讚嘆。許多指揮員戰鬥員看了電影隊放映的新中國紀錄片「一九五一年國慶節」後，一致為新中國的繁榮和進步而更加堅定了反侵略戰爭的勝利信心。許多指揮員、戰鬥員看了「抗美援朝」紀錄片感動得哭了。當時一位年老的將軍崔賢想起了朝鮮人民軍一九五〇年十月向北撤退時的艱苦境況和聽到中國人民志願軍出國作戰時的興奮情形，也禁不住流出了感激的熱淚。慰問團在離開時，把放映機、發電機和幾部影片贈給了人民軍部隊。人民軍部隊把繳獲的美國卡賓槍、短槍、戰士們自做的小提琴、木碗等極有意義的禮物贈給慰問團。

慰問團在慰問期間，朝鮮人民軍各部隊的文藝工作團也曾舉行了多次演出。他們所演的節目大都是戰士們自己的創作，確切而又生動地表現了戰士們的生活和鬥爭。代表們特別讚佩人民軍戰士們的歌唱和舞蹈藝術。某軍團的「火綫樂隊」的十多種樂器，都是戰士們利用敵機殘骸上的器械、砲彈殼、木板、牛皮和廢電綫等作成的。戰士們在陣地上用這樣的樂器開展充滿着樂觀和愉快的文娛活動，歌頌自己的勝利和中朝人民軍隊的戰鬥友情。

赴朝慰問團在津開會追悼高慶生烈士

【新華社天津二日電】中國人民第二屆赴朝慰問團追悼高慶生烈士大會，於一日上午在天津市舉行。參加追悼會的除慰問團總團及各分團代表外，還有天津市各界代表及烈士家屬等。大會在哀樂聲中開始。慰問團劉景範總團長主祭，陳沂、胡厥文、李明灝、周欽岳副總團長陪祭並獻花圈；相繼致祭的還有中國人民抗美援朝總會、中央人民政府人民革命軍事委員會總政治部、天津市抗美援朝分會、解放軍電影製片廠及烈士家屬等。

高慶生烈士河北省臨榆縣人，二十五歲，中國新民主主義青年團團員，解放軍電影製片廠攝影助理。此次赴朝慰問，在十月十七日因搶救攝影機，不幸遭敵機空襲光榮犧牲。陳沂副總團長在致悼詞時，表示沉痛的悼念。他號召全體同志，要以高慶生烈士愛護國家財產的精神，在各種崗位上努力工作，以安慰烈士和烈士家屬。中國人民抗美援朝總會代表予振瀛，天津市各界代表方紀、中國新民主主義青年團天津市工作委員會代表劉焱、高慶生烈士的弟弟高國彬都相繼講話，他們一致對烈士的犧牲表示哀悼，並決心繼續加強抗美援朝工作，支持中朝人民部隊，徹底打垮美帝國主義，為高慶生烈士復仇。

公私合營銀行上海分行今天成立

【本報訊】金融業在中國人民銀行領導下，為了迎接國家大規模經濟建設，新華、中國實業、國華、浙江興業、和成、聚興誠、浙江第一、鹽業、金城、中南、上海、公私合營銀行聯合總管理處，業於本月一日宣告成立，上海分行訂於今日（四日）正式成立，接辦原公私合營銀行（新華、中國實業、四明、通商、建業、國華、浙江興業、和成、聚興誠、源源長、浙江第一）聯合總管理處，公私合營鹽業、金城、中南、大陸、聯合總管理處，公私合營上海銀行、金融業第一聯營總管理處、金融業第二聯營總管理處，所屬各行處一〇九個單位之各項業務，全面調整機構，分設營業、外匯業務兩部，二十二個辦事處，十三個分理處。今後該行當能更好地執行國家金融政策，進一步加強對工商業聯繫，為發展生產、活潑城鄉交流而服務。

滬體訓班男女籃球隊返滬

在廣州參加籃球表演賽獲得全勝

【本報訊】上海市體育會籌備會體育訓練班男女籃球隊一行二十餘人，由徐志興領隊率領，於十一月十日應華南物資交流大會宣傳部之邀，赴廣州參加籃球表演賽，十二日抵達廣州，受到廣州人民的熱烈歡迎。該隊在廣州與工人、學生、部隊等代表隊共賽十四場，全部勝利，並與廣州體育工作者及運動員舉行座談會，互相交流經驗後，已於十一月二十六日回滬。

上海市體訓班籃球隊係由本市工人、學生優秀男女籃球運動員組成，其中並有出國籃球選手田福海參加。該隊成立時間雖短，但因學習了蘇聯體育先進的經驗，經過有計劃的鍛鍊，加強政治學習，批判了資產階級體育觀點和個人英雄主義的舊作風，明確了體育為國防為生產服務的目的，使每個球員不僅在思想認識上普遍地提高了一步，在體格鍛鍊及技術學習上也有了顯著的進步。由於有正確領導，由於隊員們虛心學習，團結互助，有組織，有紀律，特別是在廣州比賽中發揮了集體主義精神，表現了優良的體育道德作風，獲得廣州市民的好評。據王永芳和田福海同志說：一九五〇年他們曾隨上海籃球隊到廣州比賽過，但那時為了個人出風頭，玩弄花巧，給觀衆的印象不好。可是這次由於大家遵守紀律，虛心努力，已使觀衆對上海球員的印象改變了。同樣使他們感動的是，廣州人民不但熱愛體育，而且在體育作風和技術上也有了顯著的進步。該隊在廣州共賽十四場，男女兩隊各賽七場，全部勝利。賽前並作籃球基本動作示範表演。

該隊返滬後，隊員們虛心而誠懇的總結了這次赴廣州參加表演的收穫與經驗，全隊同志一致表示：為了更好地為人民服務，今後還要加倍努力學習，繼續在推動羣衆體育運動的戰綫上爭取更大的勝利。

讀者注意：今天稿擠，本週「史學週刊」未能刊登，將於下期出前補刊。

讀者來信

寫給蘇聯文化工作者代表團葉菲莫夫教授的信

敬愛的葉菲莫夫教授：

您是斯大林同志派來參加我國「中蘇友好月」的友誼的使節，是蘇聯優秀的歷史學家。我們非常榮幸地會見了您，並且聽了您豐富無比的報告。十一月二十八日您的演講，將使我們永誌不忘。

敬愛的葉菲莫夫教授：聽了你的報告後，我們不僅進一步懂得了研究歷史的重要性和怎樣從事歷史的研究，更重要的是：從你的報告裏面，更詳細地了解了中蘇兩國友誼發展史實和蘇聯歷史界研究中國的情況。你說：「中國人民每一新的革命鬥爭的進展，在蘇聯都會激起巨大的反響。」你在會上熱情地朗誦了偉大蘇聯詩人馬雅柯夫斯基歌頌中國工人階級在上海武裝起義的詩，使我們在場的每一個人的血液都沸騰起來。

親愛的教授：我們，作為一個新中國高等學校歷史系的學生，是深深懂得中蘇兩國友好同盟的偉大意義的。我們學校裏，在「中蘇友好月」中舉行了各種活動。我們舉行了俄文演講比賽，學俄文剛三星期的同學也在會上用俄文說出了心裏的話。我們的老師學習蘇聯先進教學經驗，他們不但積極學習俄文，在教學上每門課程還擬訂了教學計劃，每一堂課都訂了教學大綱，各系建立了教研組。蘇聯先進經驗對我們工作和學習的巨大影響是無法估計的。

蘇聯的歷史學家告訴我們：每一個歷史工作者都必須是愛國主義者和國際主義者。歷史科學可以培養人民愛國主義和國際主義。我們新中國的學歷史的學生，一定要牢記這些寶貴的啓示。

請允許我們向您，並通過您向蘇聯的歷史學家和各大學歷史系學生致以崇高的敬禮。讓我們在共同的事業中攜手前進。

復旦大學歷史系學生 陳兆熊
華東師範大學歷史系學生 李貽訓

蘇軍紅旗歌舞團的歌聲激起了我們內心的共鳴

編輯同志：十一月三十日下午七時，我在文化廣場看到了蘇軍紅旗歌舞團的首次演出，他們高度的思想性和藝術性的歌唱和舞蹈使我非常激動。

在演出的四個鐘頭中，兩萬多觀衆的心和蘇聯朋友們緊緊地連在一起了。每一個節目演出後，台下的掌聲和歡呼聲像山崩地裂一樣地震動起來。大家要求再來一個，每一個節目都要演出兩三次，才能滿足羣衆的要求。蘇聯朋友用中文唱「東方紅」、「全世界人民心一條」、「中國人民解放軍進行曲」，他們唱得那麼熱烈，歌聲充滿了豐富的感情，在我們每個人的心裏激起了共鳴，台上台下完全打成一片了。在這些歌曲裏，我深深體會到斯大林同志和蘇聯人民對我們的熱愛。

表演會從開始到結束，大家不時喊出「斯大林—毛澤東」，有時候竟長達五分鐘以上，台上報告節目的同志一再大喊：「同志們，我們下一個節目就要開始了」，才停了下來。觀衆對蘇聯友人狂熱的感情像是永不熄的火，燃燒着。我們深信：蘇軍紅旗歌舞團來中國演出，必將對我們建設偉大祖國的事業發生極其重大的鼓舞作用，更進一步鞏固中蘇兩國人民牢不可破的友誼。

上海文聯 林村

蘇聯組織療法醫好了我多年的胃病

編輯同志：一九四八年春天，我在山東解放區得了胃病。每天飯前兩小時開始疼痛，如果吃一點東西，馬上就會停止，吃過飯以後便安然無事了。可是到了下一頓飯前的兩小時又開始疼痛了。每天如此，非常痛苦，也影響工作，我在上海一家醫院，許多醫生看過也沒有能根治。去年春天，這毛病復發，醫生說：「這種病只能治標，不能治本」，醫生給的藥只能暫時減輕一點疼痛，停止一個時期，馬上又痛起來。這真使我痛苦極了。去年冬天，我隨學校遷到蘇州來，繼續在蘇州醫院門診，診了三、四個月還是和從前一樣。

今年五月，醫院試行「組織療法」，醫生對我說：「這是我們的蘇聯老大哥在醫學上的偉大貢獻，它一定會治好你這病的。」果然，打過四針之後，效用非常顯著，我開始愉快起來了，醫生又繼續給我打了四針，以後就不再吃藥也不再打針了，我的胃也不痛了。到現在已有四個月，也沒有復發。

古話說得好：「飲水不忘掘井人」，我永遠忘不了蘇聯老大哥。蘇聯醫學方面的偉大成就帶給我幸福。今天，在全國人民熱烈慶祝「中蘇友好月」的時候，我衷心感謝蘇聯老大哥。

蘇州平門里工農速成中學 馬和順

希望大家廣泛訂閱「中蘇友好報」

編輯同志：在「中蘇友好月」的各項活動中，我們深深地感覺到，要把祖國建設得和蘇聯一樣繁榮富強，必須學習蘇聯各方面的先進經驗。中蘇友好協會總會從上月五日起出版了「中蘇友好報」，是非常適時的。

「中蘇友好報」很適合於工農羣衆閱讀，文字精短，通俗，並且登載照片和圖畫。它不但對廣大人民進行中蘇友好的教育，使我國廣大人民認識中蘇友好同盟在祖國建設和保衛世界和平事業中的輝煌成就，並且宣傳蘇聯社會主義和共產主義建設的成就，介紹蘇聯先進經驗和科學發明，以及蘇聯人民的共產主義道德與模範事蹟。這是一份內容很充實的報刊。

我希望各學校圖書館、各地羣衆文化館、閱覽室和各工廠俱樂部等普遍訂閱「中蘇友好報」，使我們經常地從這份報紙中受到教育，受到鼓舞。讀報組也可以適當地組織閱讀。在「中蘇友好月」中，讓我們以廣泛推動訂閱「中蘇友好報」作為加強中蘇友好的實際行動。

杭州師範學校學生 周君毅

莫斯科航訊：
蘇聯工人談生活
新華社駐莫斯科記者　李何

「蘇聯工人生活怎樣？」國內讀者屢次來信詢問。這裏介紹幾個蘇聯工人的自述來回答這個問題。從這些自述中可以看見蘇聯工人生活的簡單輪廓，可以看見蘇聯工人從文化福利——學校、俱樂部、圖書館、醫院、療養所等方面所享受到的利益，是大大超過他們的工資的。而在資本主義國家，工人們卻處在失業和物價飛騰的威脅下，遇到疾病時沒有什麼免費治療，只會被踢出工廠門外。這並不是偶然的。偉大的斯大林在他的輝煌著作「蘇聯社會主義經濟問題」中指出了：資本主義經濟的目的在於保證最大限度的資本主義利潤，而社會主義經濟的目的在於保證最大限度地滿足整個社會經常增長的物質和文化的需要。

人們說，收支是生活的重要方面。車里雅賓斯克拖拉機工廠的一位領班長費多托夫，對這一點作了很典型的敘述。他說：「我們祖國所有的財富都屬於人民，屬於我們每個人。國家的繁榮，就是我們的繁榮。斯大林的幾個五年計劃改造了祖國，也改善了我們家庭的物質情況。我們家庭現在的收入比戰前，和一九四六年增加了許多。工資和孩子們領到的學校津貼，每月共二千六百盧布。我每年還因爲工齡長而得到津貼。工資增加，這是事情的一方面。更重要的是另一方面：今年用同樣數目的錢可以買到比去年更多的東西。」他舉出他的妻子的計算來加以證明，經過戰後前後五次減低物價以後，他們用同樣多的錢可以買到比一九四七年多一兩倍的東西。在一九五二年，他的家買了衣櫃、食櫥、書架、椅，夫婦添置了好大衣，兩個兒子添置了西裝，兩個兒子還用節約的學校津貼買了照像機。

關於住，費多托夫說：「我們有光亮的、舒適的住宅，這是工廠給我住一輩子的。我們所住的那座公寓房屋的建築，花了九十萬盧布。大概算一算，國家爲我們的家庭花了約三萬盧布。」

關於吃和住佔去收入多少，「莫斯科人」小型汽車工廠鍛工女工基里雅諾娃對我談過她的情形。基里雅諾娃的丈夫在衛國戰爭中犧牲了，大小兒子都在中學念書。她每天平均得工資五十三盧布，每月約得一千五百盧布。一家三口的膳費每天二十盧布，每月六百盧布，即佔收入的五分之二。三餐情形大致是這樣的：早餐——麵包、一百公分奶油和三百公分香腸或六個雞蛋；午餐——麵包、肉湯、肉餅帶洋芋；晚餐和午餐類似。住宅的房租連水電費每月五十盧布，即佔收入的三十分之一。收入超過支出。全家星期天一定上戲院或電影院，平均每星期看兩次電影。剩下的錢替兒子和自己添置衣服等。

對於子女的教育，本來是做父母的最大責任，也是最重的担子。蘇聯工人，和全體人民一樣，在這方面得到國家的充分照顧。上述的費多托夫敘述了他的子女受教育的情形。費多托夫的大兒子曾經在工藝學校畢業。他在工藝學校兩年的費用，完全由國家供給，約一萬五千盧布。他學成鉗工技術後，在拖拉機工廠發動機車間工作，同時進了機器製造業中等技術學校的夜校學習，每年約花費國家三千盧布。他讀完中等技術學校，又進了多種工藝學院的夜校學習，每年約花費國家五千多盧布。由於國家的栽培和自己的努力，現在他已趕上費多托夫，也成爲出色的領班長。費多托夫的二兒子在醫學院第五年級，三兒子在地質探測中等技術學校學習，都領着學校津貼，兩個女兒在中小學學習。他說，國家爲他的兒女的教育花了好多萬盧布。他的兒子所讀的書，都是從工廠的技術圖書館借的，工廠爲圖書館花了四十萬盧布。他的兒子們愛好運動，工廠和工會組織每年在運動方面要花七十萬盧布。他的女兒喜歡在工廠的文化宮參加文化娛樂活動，工廠在文化娛樂方面每年要花二百五十萬盧布。

勞動者是最知道休息的可貴的，他們在這方面也得到國家的充分照顧。蘇聯人民除了星期日以外，每年都有幾個星期的休假，他們普遍地到療養院休養所度過假期，療養休養費用百分之七十或全部由國家供給。高爾基城莫洛托夫汽車工廠的熔鐵工人哈爾拉莫夫說：「今年我同妻子和兒子在『林間療養院』過了二十四天。這是維特盧佳河邊風景如畫的療養院。療養券費用一部分由車間工會委員會從國家社會保險金中支出。小兒子在少先隊夏令營過了四十天。女兒也在那裏過了二十天。他們的休養券費用只一部分由我開支。如果把這些都算起來，那麼國家爲我們家庭的療養休養券付了約一千盧布。再加上從廠長基金中撥給我的療養券費用兩百盧布，我總共在工資外得到了一千二百盧布。」他說，去年夏天情形也相同，而前年，他被送到南俄索契休養，一千二百五十盧布的療養費全部是由國家開支的。

在蘇聯工人中，女工佔着不小的比重。蘇聯女工在生產和撫育嬰兒方面，受到國家的特別照顧。高爾基城莫洛托夫汽車工廠壓延女工伊琪托娃說：「今年我生了女兒。在臨產和生產期中我休息了七十七天。在這期間我得到的津貼，等於十足的平均工資。後來又給了我一年一度的例假，也付給我平均工資。後來我的女兒生了病，工廠給了我護理女兒的假期，同樣給了津貼。還不止這些，在產前的四個半月中，我被調做較輕的、輔助的工作。但工資沒有受影響。由於國家總是貼補差額，我領到了完全和平常一樣的工資。現在我比平常少做一小時工作，這個優待是爲了我能夠給嬰兒餵奶。但是付給我全工作日的工資。如果把這些都算起來，那麼國家今年在工資之外給了我約五千盧布。」

這就是蘇聯工人幸福生活的某些簡略情況。蘇聯人民現在正以高漲的勞動熱情來擁護蘇聯共產黨第十九次代表大會的決定，偉大的斯大林的具有歷史意義的演說，和他的關於從社會主義過渡到共產主義的天才學說。這些文獻鼓舞着蘇聯人民爲實現共產主義建設的偉大理想而加倍努力，因爲蘇聯人民知道共產主義社會將帶來無比美滿的生活，而努力生產是走到這個偉大目標的康莊大道。（新華社北京三日電）

日本工人罷工運動日益擴大
煤礦工人罷工已使煤產損失達四百四十餘萬噸

【新華社北京三日電】東京消息：繼日本電氣產業工會和煤礦工會的長期罷工之後，許多其他的產業工會也正在進行要求增加工資的鬥爭。十一月二十七日，擁有三萬名會員的全日本汽車產業工會按照原定計劃，實行了二十四小時的罷工。在大阪，五家重要私營鐵道公司的工人，因要求發給年終津貼，在十一月三十日舉行了二十四小時的罷工，並準備在十二月三日和四日再度舉行罷工。罷工使長約九百公里的十九條電氣鐵道陷於癱瘓狀態，資方的損失達三千萬日元。同時，爲提高工資與當局進行談判的日本國營鐵道工會的代表，由於當局拒絕接受工人的要求，於一日在東京舉行了靜坐罷工。

堅持罷工的日本電氣產業工人和煤礦工人仍在英勇地繼續進行鬥爭。他們的罷工對日本壟斷集團的打擊日益加重。據吉田政府通商產業省宣佈，截至十一月爲止，煤礦工人的罷工已使煤的損失增加到四百四十一萬二千噸，比日本每月平均產煤量四百萬噸還超過百分之十。

人民日報短評
支持日本工人階級爭取生活權利的鬥爭

【新華社北京二日電】人民日報一日發表短評，支持日本工人階級爭取生活權利的鬥爭。短評說：日本工人階級，爲了要求提高工資，反對美、日獨佔資本家的殘酷剝削，從九月底開始，展開了大規模的罷工運動。站在這次罷工運動最前列的是電氣產業工人和煤礦工人。屬於國營鐵道、私營鐵道、化學工業、紡織工業、海員、教師、遞信從業員等工會的工人，也參加這一爭取生活權利的鬥爭，這是完全正當的。

短評說：日本工人階級在這一罷工鬥爭中再次表現出他們反對美、日獨佔資本家，反對美、日反動統治者的不可動搖的意志，表現出工人階級所固有的團結性和堅韌的鬥爭精神。日本工人階級的這次罷工是對重新上台的吉田反動政府的一個示威，是對加緊剝削和奴役日本人民，加緊恢復日本軍國主義的美國佔領者的一個示威。

短評進一步指出：美、日獨佔資本家現在仍然一味拒絕日本工人階級所提出的提高工資的要求。無數的事實使日本人民認識到，不和美、日反動派進行鬥爭，就不可能保障自己的生活權利，不爭得獨立、民主與和平，就不可能根本地改善自己的生活。

短評強調說：日本電氣產業工人和煤礦工人的長期的和連續的罷工鬥爭，不僅是爲了同業工人的經濟利益，而且是爲了爭取整個工人階級的生活權利。這一鬥爭將在日本發生深刻的政治影響。因此日本工人階級將努力支援英勇堅持罷工的電氣產業工人和煤礦工人。日本工人階級將發揚偉大的團結精神，擊敗工賊分子的分化陰謀，幫助電氣產業工人和煤礦工人克服他們生活上的暫時困難，爭取罷工的勝利。

短評最後說：中國人民深切關懷日本工人的生活處境，我們堅決支持日本工人階級這一爭取生活權利的正義鬥爭，並相信這次的罷工鬥爭將加強日本人民爭取獨立、民主與和平的總的鬥爭。

日本人民展開鬥爭
反對變國土爲美軍基地

【新華社北京廿九日電】東京消息：自從七月間美日軍事基地協定簽訂以來，日本人民反對把國土變成美國的軍事基地的鬥爭運動，正在一天天增長。

據共同社訊：「日本政府因公衆反對爲駐日美軍設立演習場而大傷腦筋」。二十一日，愛知、靜岡和石川這三個縣的居民代表訪問農林相林屋龜次郎，交給他當地居民的決議一份，抗議美軍計劃在該三個縣內設立演習場。居住在千葉縣太平洋沿岸九十九里濱海地區的漁民，也曾爲了反對美軍長時期利用該地區進行演習，向吉田政府提出了一連串的抗議。漁民的強烈抗議已經迫使美、日反動派不得不決定減少使用九十九里濱海灘進行軍事演習的時間。

美國佔領軍企圖強佔兵庫縣加東郡河合村的青野原地方作爲空軍基地的計劃，也引起了當地人民的極大憤怒。當地各個羣衆組織建立了「反對接收同盟」，並展開了反對「接收」耕地作爲軍事基地的簽名運動。他們還聯合了鄰近的加西郡瀨野村和富合村的人民，共同展開反對軍事基地化運動。

眞理報駐紐約記者評
美國在聯合國的陰謀詭計

【新華社北京三日電】塔斯社莫斯科訊：「眞理報」駐紐約記者克拉明諾夫寫道：從聯合國第七屆大會會議一開始，就可以明顯地看出：美國代表團，也就是美國政府，既不想休戰，也不想停止朝鮮戰事。一切公正的觀察家都堅信：美國統治集團只是因爲怕休戰、怕停止朝鮮戰事，所以才用一切可能的藉口來阻撓美帝國主義在朝鮮的流血賭博的停止。

克拉明諾夫指出：美國代表團不僅濫用它的投票機器，而且使用了許多其他的壓迫與恫嚇手段，企圖阻止大會討論最迫切的問題——結束朝鮮戰事的問題。

當朝鮮問題在政治委員會提出來討論的時候，美國外交官們就採取了一些措施，以使討論的結果不是朝鮮戰爭的結束，而是朝鮮戰爭的加劇。美國代表團強迫英、法以及其他十八個依附美國的國家的代表簽署了所謂二十一國提案，這個提案毫無保留地稱讚與支持美國軍方在板門店談判中的挑撥態度。對於朝中方面來說，這個提案是一個非常露骨的最後通牒性的東西，連美國資產階級報紙都把它叫做「最後通牒」。

蘇聯和人民民主國家的代表及時地揭露了美國外交的詭計，他們指明：美國代表團的意圖是與各國人民的利益及和平事業的利益相反的。不僅亞洲和阿拉伯國家拒絕支持美國提案，甚至一些通常馴順地服從美國領導的拉丁美洲國家也拒絕支持它。儘管美國代表團盡力壓迫與恫嚇，仍不能湊足票數來通過它的提案。在美國代表團的知悉與同意之下，出現了兩個提案——墨西哥提案和祕魯提案，以後又出現了印度提案。這些提案不再稱頌美國軍方的立場，不再包含讓朝中方面接受美國條件的最後通牒式的要求。但是，大體說來，在解決戰俘問題方面，這些提案不過是把美國的條件重複一遍。

蘇聯代表團對印度提案提出了一些必要的修正。這些修正不僅提出了和平解決整個朝鮮問題的眞正正確的原則，而且可以使朝鮮流血慘劇立即停止。首先最重要的修正，是蘇聯關於立即停止一切陸、海、空軍事行動的建議。

克拉明諾夫指出：蘇聯的這個建議，在美國統治集團中間引起了驚慌和混亂。這個建議，對於那些自私自利、旨在拖延朝鮮戰爭的美國軍火壟斷資本家們，當然是一點也不合適的。這就是爲什麼艾奇遜立即堅決拒絕蘇聯建議的緣故。他顯然害怕其他國家的代表團支持蘇聯的建議。美國統治集團拒絕了主張立即停止朝鮮戰事的蘇聯建議，不敢把這件事情告訴他們的人民。這就是爲什麼他們怯懦地對美國人民隱瞞蘇聯建議的緣故。

克拉明諾夫繼續寫道：美國外交現在已集中全力來阻撓政治委員會討論蘇聯的建議。英國、澳大利亞、加拿大、新西蘭、法國、希臘以及美國侵略集團中的其他成員國的代表，正在喋喋不休地妄圖證明不應研究蘇聯修正案，說它不爲人們所需要，說它不合時宜和不明確等等。

克拉明諾夫最後寫道：立即停止朝鮮戰事的問題，已經成爲對於一切代表團的誠意的嚴重考驗。不管聯合國裏的侵略核心能否原封不動地強行通過印度提案或是任何其他類似的提案，蘇聯代表團已經迫使美國、英國、法國以及其他美帝國主義的僕從國家的代表拋掉和平使者的假面具，承認他們實際上並不想求得朝鮮的停戰，而是希望繼續並擴大遠東的戰爭。

美方又炸我戰俘營
南日將軍提出抗議

【新華社開城三日電】美方又派遣飛機在十一月二十六日晚十一時五十分，轟炸設有明顯標誌的我方第九號順川戰俘營，炸傷美方自己的被俘人員三名，其中二名傷勢甚重。我方首席代表南日將軍已就此事向美方首席代表哈利遜提出抗議。

這一屠殺事件顯然是美方蓄意進行的。因爲我方不僅早已把標明戰俘營位置的詳盡地圖交給美方，並已按照雙方協議在各戰俘營設有明顯標誌，而且美機在進行這次轟炸之前，惟恐炸得不中，曾投擲照明彈，辨認該戰俘營後，才連續投擲炸彈。同時，美方在轟炸這個戰俘營的當天早晨，就曾在同樣設有明顯標誌的我方第十一號戰俘營江東分營週圍進行轟炸，損毀該戰俘營建築物四座。美方像連續大批屠殺我方被俘人員一樣，一貫用轟炸掃射來大肆殺害他們自己的被俘人員。僅自今年以來，美方轟炸掃射我方戰俘營已達九次之多，共打死打傷戰俘二百多名。這些殘酷事件說明：美方不僅完全不關心他們自己被俘人員的生命安全，不希望他們早日回家，而且爲了某種不可告人的目的，甚至於不惜屢次公開殺戮他們。這又是美方的所謂「人道原則」。

波蘭舉行第二屆全國和平大會
美國巴西等國人民籌備世界和平大會

【新華社北京三日電】據塔斯社華沙一日訊：波蘭第二屆全國和平大會已在華沙國務委員會大廳舉行。出席大會的有來自全國各地的約一千名代表。波蘭科學院院長揚·第姆博夫斯基代表波蘭全國和平委員會担任大會主席。會上，著名的波蘭作家雅·伊瓦茨凱維支作了關於波蘭和平運動的當前任務的報告，波蘭全國和平委員會書記德帕拉辛斯基作了關於和平委員會的活動的報告。各地代表在大會上的發言都指出了爭取和平，反對美國戰爭販子以及加強各國人民友誼的鬥爭的重要意義。他們都一致要求立即停止朝鮮戰爭。

大會選出了一個由一百四十七人組成的新的波蘭全國和平委員會，作家雅·伊瓦茨凱維支當選爲委員會主席。大會並選出了三十名出席世界人民和平大會的代表。

【新華社北京三日電】參加世界人民和平大會的籌備工作正在美國、阿根廷和巴西積極進行。

美國早在十月底就由二十四位美國進步人士組成了籌備世界人民和平大會的發起人組織，參加這個組織的公衆領袖有：杜波依斯、厄普豪斯、福貝斯、金斯伯利等人，最近又有十七個著名的科學家、文化工作者和牧師加入這組織。發起人組織在它的告美國人民書中指出：美國人民的代表們，不分信仰、種族和政治見解，友好地團結起來，到維也納去和其他國家的人民共同拯救和平，還是必要的。

美國人民正在熱烈展開籌備世界人民和平大會的羣衆運動。在最近各城市舉行的關於在朝鮮立即停火問題的投票，證明了美國人民保衛和平的意志。在紐約，有百分之九十五被徵詢意見的工人贊成立即在朝鮮停火；「芝加哥婦女爭取和平」組織所徵詢意見的人們中有百分之九十七以上支持這個要求；在洛杉磯和底特律等大城市中，被徵詢意見的人們也表示了同樣的願望。

阿根廷已選出參加世界人民和平大會的代表團，代表中有許多是雖未參加和平運動但是願望維護和鞏固和平的人。阿根廷籌備世界人民和平大會的工作是在極廣泛的基礎上進行的，工人、婦女、青年和工會等在他們的羣衆大會上選出代表參加全阿根廷的籌備委員會，在各城鎮和企業中也成立了籌備委員會，籌備委員會中並有地方工會組織的領袖和庇隆黨組織的一些領導人參加。許多教會領袖也參加了世界人民和平大會的籌備工作。

巴西全國各階層人民在加緊籌備世界人民和平大會。各州都在舉行大大小小的羣衆性的和平集會，說明維也納大會的意義，並討論加強保衛和平的鬥爭和參加世界人民和平大會的問題。里約熱內盧州的和平大會有四百五十個代表參加，會上已選出了出席維也納大會的代表。在尼泰羅伊、喬和·德·美里蒂、卡姆波斯、尼洛波利斯、聖保羅等州，也召開了和平大會和座談會，推動了籌備世界人民和平大會的工作。

巴西各階層人民都支持世界人民和平大會的召開，聖保羅市議會已通過支持維也納大會的決議，伯南布哥州立法議會和累西腓市議會也討論了關於維也納大會問題。抱着不同政治見解的巴西國會議員、州議員、市政委員、大學教授、工會領袖、作家等各種職業的人都發表聲明，號召巴西人民推選代表參加世界人民和平大會。許多工會、婦女和青年組織也表示支持世界人民和平大會。

美國經濟危機
徵象日益嚴重

【新華社北京三日電】美國經濟在第二次大戰結束後曾經藉不斷擴大的軍備生產維持人工的所謂「繁榮」，但現在，它已日益顯露出危機在成熟中的跡象，證明經濟的軍事化並不能解救它的根本危機。

美國資產階級的報刊與通訊社，最近愈來愈對企業前途表示悲觀。「紐約郵報」專欄作家卜特說：「除非局勢發生不能預料的劇烈變化……否則經濟方面下一個趨勢是向下的。」官方的美國新聞處現在也承認：「某些調整是不可避免的。」

擴軍備戰對經濟的刺激作用已顯然在迅速消失。從今年二月開始，美國工業生產出現了連續下降的現象。如以一九三五至一九三九年的平均數爲一百，工業生產指數從二月份的二百二十二逐月下降至七月份的一百九十二。不到半年功夫，生產下降了百分之十三·五。

美國資產階級的喉舌企圖把這種工業不振的現象歸咎於鋼鐵大罷工這種偶然的因素。事實上，下降早在鋼鐵罷工以前就開始了。這是人民購買力下降，民用市場萎縮的結果。一九五二年上半年，耐用消費品（汽車、冰箱、無綫電等）的生產比一九五一年同期跌落了百分之二十八，比一九五零年下半年減少了百分之三十七。關於這種情況的根本原因，卜特說得比較老實，他承認這是因爲「現在有幾百萬人想買東西而買不起。」

經濟危機另一個重要跡象是企業投資開始下降。朝鮮戰爭爆發後，美國的企業投資不斷擴大，曾經刺激了企業界的活動，但現在也已經呈現下降之勢。「美國新聞與世界報道」說：「從今年十月至十二月，投資將比去年同季減少兩億元，」標誌着朝鮮戰爭以來私人投資的初次下降。據麥克格勞－希爾出版公司的調查，大製造公司明年的投資計劃，將比今年減少百分之八。企業投資的減少是企業前景黯淡的一種反映。

美國農產品「生產過剩」的危機也在發展中。據合衆社消息：到七月一日爲止，美國小麥滯銷量已達二億五千四百萬蒲式耳。明年的滯銷量還會超過今年一倍。棉花消費量在最近這一棉花季節已比上一季節減少了百分之十三。

在朝鮮戰爭爆發後曾經因爲政府囤積和搶購而一度「奇缺」的許多種重要工業原料，現在也加入了「過剩」之列，它們的價格已開始跌落。據美國官方統計，到十月中旬，如果和朝鮮戰爭爆發後一度達到的高峯比較，鉛價下降了約五分之一，鋅和錫價下降了三分之一上下。美國政府防禦物資採購局局長拉遜在十月底時說，已經有許多鉛鑛、鋅鑛因此倒閉。

甚至在戰爭經濟中佔重要地位的石油業，也出現了「生產最大大超過需求」的現象。美聯社十一月十九日的紐約消息說：「美國石油界人士現在正在談論如何處理他們的過剩生產品的問題。這種談話還是第二次世界大戰結束以來第一次聽到。」

美國許多企業人士，現在對於美國經濟恐慌不久必將爆發已不再進行爭論，他們只爭辯什麼時候以及嚴重到什麼程度。「美國新聞與世界報道」說：今年九月底十月初在大西洋城開會的六千七百多名美國各地銀行界代表普遍承認：「目前人爲的繁榮不能無限期地繼續下去……不久以後將會有所變化。」

紀念阿鐵拉·約瑟夫
匈牙利最偉大的無產階級詩人

十五年以前，在一九三七年十二月四日，匈牙利最偉大的無產階級詩人阿鐵拉·約瑟夫逝世了。追憶這位詩人不僅是匈牙利人民和匈牙利文學界的事情，也是國際工人運動和歐洲文學界的事情。在那些標誌着新時代的偉大的匈牙利詩人中，阿鐵拉·約瑟夫的重要性可與保衛自由的英雄，匈牙利獨立戰爭和一八四八——四九年革命的詩人裴多菲相媲美。因爲阿鐵拉·約瑟夫除了作爲被壓迫的匈牙利人民的發言人外，同時在他的詩篇裏表達了國際無產階級的革命的心聲，就像裴多菲在他自己的時代裏不但是民族詩歌的文豪，而且也是歐洲自由運動的詩人。

艱苦的生活

無產階級詩人的生活忠誠地反映了無產階級的命運：他的三十二年就是在不懈的鬥爭中度過的。他在一九〇五年四月十一日生於布達佩斯的一個工人區。他的父親是一個工廠工人，因爲參加了社會主義工人運動被驅逐出國。他的母親——就是詩人在許多的詩篇裏頌揚的無產階級的母親——歷盡磨折，就爲了扶養她的孩子。她被送到醫院，她的孩子被送進育嬰堂，那裏的苦痛和罪罰在等待着他們。然而他們彼此之間溫暖的相親相愛，又使他們團圓在一起：恢復了健康的母親與她七——八歲的孩子一起在爲每日的生活而戰鬥。阿鐵拉在市場上帶着包裹做買賣，他當過玉米的看管人、農場小工、船舶的茶房，靠此維持他的生活和學費。雖然處在飢餓情況中，他仍然求學，而且讀完了中學，接着開始在大學裏研讀匈牙利文、法文和哲學。但他被驅逐出校，因爲他[illegible]一種新的革命的音調。他到維也納大學去。在奧地利的首都他當了報童和工人，後來他同一位受崇敬的推事到巴黎去，進了巴黎大學的一部（包含神學、理學、文學部）。在他回到匈牙利的時候，求職之門又對他關上了，因爲他的詩早已全國聞名，他的人格在全國戰鬥和論爭的焦點中堅持着。統治階級迫逐着他。然而反對他的行動是沒用的，因爲這不能壓制他投降，也不能使他放棄戰鬥，放棄發動被壓迫階級站起來。當他感到以他被折磨不堪的體格和神經，已不能再堅持戰鬥的時候——就在一九三七年十二月四日，他自己在巴拉湯榮索地方的一列載貨火車下臥軌而死。

工人運動的詩人、組織者和導師

阿鐵拉·約瑟夫深深地生活在工人運動中。在兩次世界大戰之間，國際危機發生的時候，匈牙利的工運在反抗反革命的霍地——匈牙利的法西斯恐怖中很迅速的獲得了力量。這位無產階級詩人聲稱他自己是工運的兒子和共產主義的學生，他在布達佩斯、維也納和巴黎學到了馬克斯、恩格斯、列寧和斯大林的理論。他堅決而強烈的反對法西斯主義，他不但關切着他自己的國家，也關切着歐洲其他的人民，同時呼籲所有愛好自由的人民，支持西班牙人民爭自由的戰爭。

他是以詩人、導師和組織者的身份來參加工人運動的。他參預三十年代偉大的匈牙利工人運動；工人的合唱團背誦了「羣衆」、「社會主義者」以及他其餘的激勵的詩篇；他的作品在農民無產者的嘴唇上活起來了。阿鐵拉·約瑟夫的詩篇具有一種強烈的熱情的音調，意味着一種革命的動員的力量。他的無產階級的詩篇流露着共產主義的堅忍和爲戰鬥而準備的精神。

阿鐵拉·約瑟夫的詩篇的新內容和新形式，今日已被認爲在許多方面是古典的，這表現在他的四百五十首抒情詩裏。他是匈牙利語言的一位眞正的巨匠。他的古典的、簡潔的形式、華麗的韻律以及他的強烈和熱情的無韻詩都反映了無產階級的生活和鬥爭。郊區的景象和被壓迫的匈牙利鄉村的氣氛都包含在他激發性的詩篇裏。

在匈牙利的詩歌中，現實主義通過他的詩篇到達了完滿無缺的境地。他關於愛情的抒情詩以及他的深刻的哲學化的詩篇使他在匈牙利詩人中佔有一種特有的地位。對風景和鄉土的描寫在他的詩篇裏產生了一種新的形態，還意味着抒情詩與以前的古典史詩的音調以及威馬的博愛主義（按指哥德的詩）和象徵主義發生了激劇的分裂。阿鐵拉·約瑟夫的詩篇第一次表現了無產階級的愛國主義、生根在泥土和勞動中的勞動人民熱愛他們的鄉土和祖國。他表現出無產階級是爲對祖國的熱愛所深深地滲透着的，無產階級用新的活力恢復了國家過去最美麗的和進步的習慣，培養它們，把它們帶上前進的道路。

屬於全體人民的

阿鐵拉·約瑟夫個人命運的抑鬱從沒有使他懷疑社會和無產階級勝利的未來；他充滿信心地聲稱，偉大的十月社會主義革命的人民——蘇聯將打敗法西斯主義，同時把自由帶給匈牙利人民。「他是未來的酵母。」無產階級詩人賞識者之一說，當時是一九四五年，在蘇聯解放了匈牙利的國家和人民後，匈牙利人民第一次可以自由自在地回憶阿鐵拉·約瑟夫的一生的作品。那些工人和農民的男女孩子們今日能在國內最好的學院之一、「阿鐵拉·約瑟夫學院」快樂和自由地學習，常時回憶和悼念着他。爲向社會主義現實主義前進的匈牙利作家和詩人的年青一代所設的「阿鐵拉·約瑟夫獎金」宣佈：勞動人民的文學要繼承着他的生平事業前進。當統治者阻撓他做導師，做匈牙利學生的教育者的時候，阿鐵拉·約瑟夫曾寫過下面的話，這話現在已成了事實：「我將教導我的全體人民——並且不止於中學的程度！」（匈牙利特稿　本報特譯）

阿爾巴尼亞人民熱烈慶祝解放八週年

【新華社北京三日電】據塔斯社地拉那訊：阿爾巴尼亞首都地拉那人民於阿爾巴尼亞解放八週年紀念日前夕——十一月二十八日，在人民劇院舉行了慶祝大會。大會會場懸掛着斯大林和阿爾巴尼亞人民的領袖恩威爾·霍查的巨幅畫像，阿爾巴尼亞和蘇聯的國旗。會場還懸掛着巨幅標語：「阿爾巴尼亞人民的最好的朋友和救星、蘇聯和偉大的斯大林萬歲！」

阿爾巴尼亞人民共和國部長會議主席恩威爾·霍查、阿爾巴尼亞國民議會主席團主席奧麥爾·尼山尼，以及黨和政府的其他領袖們都參加了慶祝大會。當他們在主席台上就座時，大廳中響起了暴風雨般的掌聲。到會的外賓有：以克·納·加利奕基上將爲首的蘇聯政府代表團、中華人民共和國、朝鮮民主主義人民共和國、德意志民主共和國、蒙古人民共和國以及其他人民民主國家的政府代表團的代表。

慶祝大會在樂隊演奏阿爾巴尼亞人民共和國國歌和蘇聯國歌後，由阿爾巴尼亞部長會議副主席斯皮羅·柯勒卡主持開幕。到會者以極大的注意傾聽了阿爾巴尼亞部長會議副主席麥哈邁德·謝胡的報告。報告畢，全場響起了暴風雨般的掌聲。全體起立，並歡呼「斯大林——恩威爾」。各友好國家的代表們也分別代表他們的政府向大會熱烈祝賀。大會最後在熱烈的氣氛中通過了向斯大林致敬的電報。

又訊：阿爾巴尼亞人民共和國部長會議主席恩威爾·霍查在十一月二十九日舉行了招待會，慶祝阿爾巴尼亞解放八週年。出席招待會的有：阿爾巴尼亞議會、政府和勞動黨的領袖們，參加慶祝大會的各國代表們和各友好國家駐阿外交人員。

意國反動政府操縱議會
非法剝奪隆哥議員特權

【新華社北京二日電】羅馬消息：意大利加斯貝利政府操縱議會，在十一月二十六日剝奪了下院議員、意大利共產黨副總書記隆哥的議員特權，以便進行法西斯的迫害。加斯貝利的司法當局加給隆哥的罪名，是所謂「侮辱教皇和國教」，因爲隆哥所領導的「新生活周報」早在一九四七年十二月曾刊登過一幅漫畫，揭露梵蒂岡爲美英帝國主義戰爭集團服務。

加斯貝利政府對隆哥的迫害，是最近幾個月以來意大利統治集團破壞憲法，摧殘民主權利的一系列法西斯措施的又一步驟。這種措施，和正在西德、法國等地同時醞釀或推行中的同類活動一樣，是美帝國主義在歐洲加緊備戰計劃的重要組成部分。

行情（十二月三日）　▲漲×跌

折實牌價（十二月四日）五三七一元（與昨日相同）
四項必需品價格如下：中白粳一百斤、生油一斤、煤球二擔、龍頭細布四十尺 [illegible]
四日工資分牌價 二二五三一元

公債牌價 十二月上旬分值 二四四八九元

★食米（百斤）（中糧公司售價）上白粳、中白粳、上薄稻、甲秈、乙秈、丙元、白元、陰元；（市場開價）新粳上、新粳中、新粳下、新薄稻上、新早稻上 [illegible]

★雜糧（百斤）（牌價）大連元豆、皖北新黃豆中、淮南紅豆；（市價）西夏墩白蘆、烟台生仁、安慶黃豆；新碾秈中、新碾秈上、晚秈上、新陰元中、新早秈上、新白元上、新白元下、新杜秈上 [illegible]

★麵粉（糧食公司售價）綠建設、紅富強、白袋；（市場價每包）中糧麩皮（百斤）、孔雀、多福、山鹿、風車、紅山虎 [illegible]

★食油（每擔）紅蘇州、成餘白袋；（市價）中脂生油、中脂豆油、中脂棉籽油、中脂生菜油、中脂茶油、中脂大車蔴油、中脂小車蔴油、青島次生油、僞民廠清油、崑山淨豆油 [illegible]

★棉紗（件）（牌價）六支金財神、十支藍鳳、二十支藍鳳、二十支金城、三十支藍鳳、四十支藍鳳、六十支藍鳳 [illegible]

★棉布（疋）（花紗布公司牌價）長勝王精元布、7000豐鶴細布、四平市布40.25碼、水月金印工農藍布、16磅紅馬粗布、美亭390藍布、標準硫化灰斜、行軍特號藍卡其、各牌標準市布、龍頭市布、四君子元嗶嘰、大鵬斜紋、工農兵硫化灰布 [illegible]

販盤（十二月三日）
★棉布 190雙鷄天光藍嗶嘰、福利多黛綢、國小花嗶嘰、美大花嗶嘰、時21大花斜；四君子印花布、人民200士林、福利多黛綢、四君子金印上青、光硫化華達呢 [illegible]
★日用品 康耐新小花嗶嘰、小鷄元青、良園枇杷膏、美亞六合維生素片、英雄肥皂、鷄命散、痧藥、精裝光華牌、精簡裝萬壽牌、紅雙喜 [illegible]
★捲煙 白關地、精裝光華牌、精簡裝萬壽牌、紅雙喜 [illegible]
★新藥 愛皮西止咳糖、星球甘油20公斤 [illegible]
★自由車材料 S牌鏈條、藍星牌鏈條、綠星牌鏈條 [illegible]
★化工原料 [illegible]

郵電部上海電信局公告
（52）字第九〇三一八號　一九五二年十二月三日

奉郵電部十一月廿九日市字2058號令「查全國各地軍政機關、工商企業、公營企業 [illegible]」 [illegible]

上海電話公司用戶注意
一九五二年十一月份帳單最後付款日期如左：[illegible]

軍管上海電話公司

★人民電台今日要目★
[illegible]

蘇聯影片展覽
慶祝偉大的十月社會主義革命三十五週年
大上海、匯山、華德、大滬、長寧、和平、金城、大都會、東海、滬東、山西、泰山、滬光、國泰、浙江、天蟾、解放、淮海、友誼、羣衆、長城、上海、勝利、北京、銀都、衛山、東湖、平安、西海、延安、美琪、新華、國際、永安、蓬萊、榮金
蘇聯彩色影片：蘇聯大馬戲團　故事片：斯巴頓工礦　明朗的夏天　金星英雄　難忘的一九一九年
售票：各影院均有餘票　今天各院各場均有票出售

大衆　今夜公演（七時半起）　中央人民政府人民革命軍事委員會總政治部文藝工作團演出　越劇　西廂　王文娟、徐玉蘭主演　最後三天
麗都　日夜兩場　梁山伯與祝英台　芳華劇團演出
金都　今天日夜隆重上演　古裝民間傳說　合作劇團演出　天上人間
長江　日夜兩場　丁賽君、筱月英主演　謫仙怨
光華　今天夜演　碧玉簪
新光　珍珠淚
嵩山　大公滑稽劇團　城隍廟
天蟾　今明夜場獻演（中）（部）傳飛岳
共舞台　今夜七時15分公演　張文祥（刺馬）
中國　趙燕俠
售出本報十月份合訂本　每本二萬五千元（郵寄費另加三千二百元）（內在費號掛）　上海大公報發行　上海南京東路212號
徵求：大倉庫及營業房屋
聲明　遺失　聘請

歡迎蘇軍紅旗歌舞團

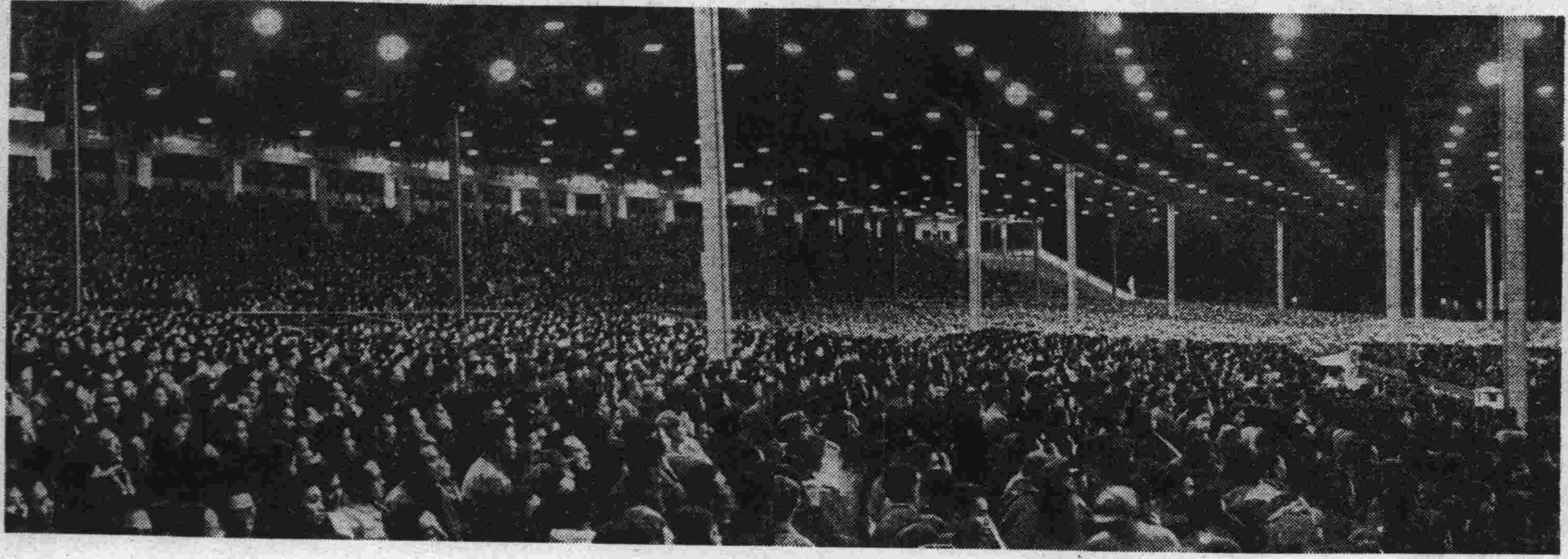

↑ 蘇軍紅旗歌舞團在上海文化廣場舉行表演會。　（管紹熙攝）

↑ 節目演畢，華東中蘇友協暨上海市中蘇友協向蘇軍紅旗歌舞團獻旗致敬。（郭仁儀攝）

↑ 十二月一日是蘇軍紅旗歌舞團誕生二十四周年紀念日。正在上海訪問的該團全體團員，於是日以隆重的夜宴，歡慶自己的生日。圖爲團長鮑・亞・亞歷山大羅夫在宴會上講話。（王復遜攝）

↑ 蘇軍紅旗歌舞團的「馬刀舞」。　（管紹熙攝）

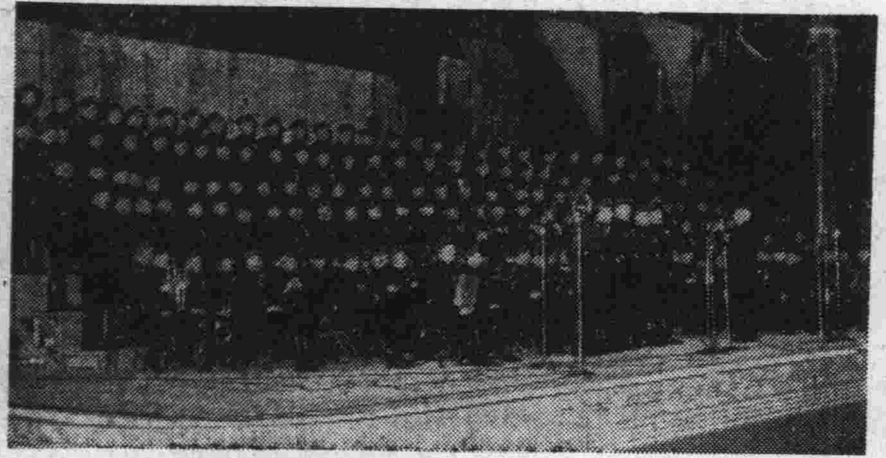

↑ 蘇軍紅旗歌舞團合唱團。　（汪剛攝）

↑ 慶祝蘇軍紅旗歌舞團誕生廿四周年，華東暨上海市勞動人民和中國人民解放軍華東軍區駐滬部隊向該團獻旗。（汪剛攝）

↑ 蘇軍紅旗歌舞團的「大軍舞」。　（葉文津攝）

↑ 蘇軍紅旗歌舞團演奏「太陽落山」中的鼓手。（葉文津攝）

↑ 獨唱家普奇柯夫用中文唱「全世界人民心一條」。（管紹熙攝）

↑ 慶祝蘇軍紅旗歌舞團誕生廿四周年，勞動模範鍾明月和華東二級人民英雄王立和代表華東暨上海市勞動人民向鮑・亞・亞歷山大羅夫團長獻旗。（郭仁儀攝）

↑ 蘇軍紅旗歌舞團的「大軍舞」。　（郭仁儀攝）